అమృతాంజనము
అన్ని నొప్పులకు దివ్యామృతము

ఆంధ్రపత్రిక

ప్రెసిడెంట్
విజటబుల్ హెయిర్ ఆయిల్, స్నో టాల్కం పౌడర్
RATHOD TRADING CO., MADRAS

The Andhra Patrika - Madras సంపుటం 45. సంచిక 93 FOUNDER: DESODHARAKA K. NAGESWARA RAO గురువారం 3-7-1958 Reg. No. M. 1118 6 పుటలు 7 నయాపైసలు

జులై నెలాఖరు దాకా విద్యార్థులకు పాఠ్యగ్రంథాలు లభించవు

'చౌదరీ గులాం అబ్బాస్‌ను అపటం మంచిదైంది'

లేకపోతే తీవ్ర పరిణామాలు సంభవించేవని పంత్ హెచ్చరిక

ఫిరోజ్‌పూర్, జులై 1: "యుద్ధవిరమణహద్దు దాటి కాశ్మీర్‌లో ప్రవేశించకుండా పాకిస్తాన్ అధికారులు, చౌదరీ గులాం అబ్బాస్‌ను అతని అనుచరులను ఆపివేయటం మంచిదైంది. లేకపోతే తీవ్రపరిణామాలు సంభవించి ఉండేవి" అని యిక్కడ ఒక బహిరంగ సమావేశంలో ప్రసంగిస్తూ, దేశీయాంగమంత్రి పండిత గోవిందవల్లభపంత్ హెచ్చరించారు.

తమ ప్రసంగంలో పండిత పంత్ ఇంకా ఈవిధంగా తెలియజేశారు:

'ఏ దేశమైనప్పటికీ, భారత భూభాగాన్ని బలవంతంగా ఆక్రమించాలని ప్రయత్నించేటట్లయితే, అలాంటి యిత్నాన్ని మూకుమ్మడిగా నిరోధిస్తాము. కాశ్మీర్ భారతదేశంలో అంతర్భాగం. పాకిస్తాన్ అన్నా, పాకిస్తాన్ ప్రజలన్నా భారతదేశానికి పూర్తి సుహృద్భావం వుంది. అయితే వచ్చీపచీక్కు అంతా అక్కడి రాజకీయవాదుల్లో వున్నది. తమ స్వార్థంకోసం వారు లేని భేదాలు తగాదాలు లేకపోతే సృష్టించి, ప్రజలను తప్పుదోవన పెడుతున్నారు అని పండిత పంత్ అన్నారు.

[illegible] కాల్పులు [illegible]

[illegible] భారతదేశమే [illegible] జాతీయగీతాలు పడుతున్నవని కేంద్ర యాంగమంత్రి తెలిపారు.

పాకిస్తాన్‌లో మూడ్నాళ్ల ముచ్చట ప్రభుత్వాలు

'పాకిస్తాన్ జాయకులు యిప్పుడు యదార్థాన్ని తెలుసుకుని, తమదేశాన్ని సక్రమపెట్టుకోటానికి అలా చిస్తారని ఆశిస్తున్నాను. పాకిస్తాన్ స్వతంత్రతపై 11 సంవత్సరాలు అయినప్పటికీ అక్కడ ఇంతవరకూ ఎన్నికలే జరగలేదు. అటు కేంద్రంలోగానీ, ఇవతల రాష్ట్రాల్లోగానీ పట్టుపని పదిసార్లు అధికారంలోవున్న మంత్రివర్గమే లేదు. పాకిస్తాన్ మంత్రివరాల పరిస్థితి మూడ్నాళ్ళముచ్చటగా ఉన్నది.

పాకిస్తాన్‌లాగానే యింకా అనేక దేశాలుగూడా నానా గొడవల్లోపడి కొట్టుమిట్టాడుతున్నాయి. ఈ దేశాల్లో ప్రభుత్వాలు రానూ, పోనూ పరిణమిస్తున్నవి. పరిపాలన నానా రభసగా తయారవుతున్నది. కాని భారతదేశంమాత్రం శాంతి, పురోగమన్నతి, అభివృద్ధి పథాన్ని అనుసరిస్తూ, సుస్థిరంగా నిలబడివుంది.

ఇచ్చిన స్వేచ్ఛను లాక్కుంటున్నారు

కొన్నికొన్ని దేశాలు ప్రజలకు ఇచ్చిన స్వేచ్ఛను తిరిగి లాక్కుంటున్నాయి. హంగరీ, పోలెండ్ దేశాల్లో, వచ్చిన స్వాతంత్ర్యోద్యమాలను పడిగట్టారు. నూరు పుష్పాలు వికసించాలన్న సిద్ధాంతం యీనాడు మట్టికొట్టుకొని పోయింది. స్టాలినిజమ్ తిరిగి తల ఎత్తుతున్నది.

శాంతియుతంగా పోరాటాన్ని సాగిస్తానని యిటీవలనే వాగ్దానం చేసిన భారత కమ్యూనిస్టులు, తమ సంధానమార్గాన్నుకొన్నట్లు యిటీవలి సంఘటనలు స్పష్టం చేశాయి. ఇవి నాగి హత్యకు నిదర్శనము."

జాతీయవిశ్వాసాన్ని సాధించాలని విజ్ఞప్తి చేస్తూ, ఈ యుగంలో సిద్ధాంతాలు, ఉద్యమాలు, వైదిరింపులు తప్పులేదని ప్రేమ, త్యాగాలవల్లనే ప్రజల అభిమానాన్ని మార్చుకోవాలనీ పండిత పంత్ స్పష్టం చేశారు. అంతేగూడా విధి విరామం లేకుండా గట్టిగా పని చేయాలనీ, వివిధ కులాలు, భాషలు, ప్రాంతాలవారి మధ్య ఏవిధమైన తగాదాలు రాకూడదనీ తెలిపారు. సమస్యలను ఏవిధమైన పరిష్కారానికి విధేయం. సమస్యలో మనకి ఏర్పడిన అభిప్రాయ భేదాలు అర్థంచేసుకోవటానికి, వాటిని సామరస్యంతో సమన్వయ పరిష్కరించుకోవాలి' అని మంత్రి కోరారు.

తిరువాంకూర్ పంజాబ్‌లో ప్రాంతీయ సిద్ధాంతము, భాషా వివాదాలను ముద్దుపెట్టి, బహుకాలం మంత్రివాలు జరిపిన నిరాటక పరిష్కారం ఫలించిందనీ, ఏదైనా మార్పు అవసరమైతే ఉభయ పక్షాల వారు పరస్పర అంగీకారంతో దానిని తీసుకొనిరావాలనీ పండిత పంత్ సూచించారు.

హిందువులు, సిక్కులమధ్య ఎలాటి భేదం లేదంటూ, జలియన్‌వాలాబాగ్ దురంతాలలో ఉభయులు తమ రక్తాన్ని ధారపోశారనీ, అలాంటి వారు ఇప్పుడు స్వల్ప విషయాలపై తమకొలాన్నీ, కీడినీ వృథా చేయటం ఉచితము

(4వ పేజీ చూడుడు)

అందాకా ఉపాధ్యాయులు వ్యాకరణ పాఠాలతో కాలక్షేపం

ప్రత్యేక శ్రద్ధ తీసుకొన్న ఫలితంగా నెలా పదిహేనురోజులు ఆలస్యం

('ఆంధ్రపత్రిక' ప్రతినిధి)

హైదరాబాదు, జులై 2: ఆంధ్ర జిల్లాలలో మూడవ ఫారంవరకూ, తెలంగాణా జిల్లాలలో పదవ తరగతివరకూ, పాఠ్యగ్రంథాలు ఈ నెలాఖరుదాకా విద్యార్థులకు సరఫరా కాకపోవచ్చని అధికారవర్గాలద్వారా తెలిసింది.

మామూలుగా జూన్ 15 తేదీనాటికి పాఠ్యగ్రంథాలు సరఫరా కావాలి; ప్రతి ఏడూ పదిహేను రోజులు ఆలస్యమవుతుంటే, ఈ ఏడాది ఆలస్యం లేకుండా చేయాలని విద్యాశాఖవారు ప్రయత్నించారు. ఫలితం ఏటా పదిహేనురోజులే ఆలస్యమైతే, ఈ ఏడు నెల పదిహేనురోజులు ఆలస్యమైంది.

మరి ఈ నెలాఖరుదాకా ఉపాధ్యాయులు ఏం చేయాలి? వ్యాకరణం పాఠాలు కథలు చెప్పుకుంటూ కాలక్షేపం చేయవలసివుంటుంది. లేదాతమకు తోచిన పాఠాలేమైనా చెబుతారట.

ఆలస్యానికి కారణం

ఈ ఆలస్యానికి ఒకటి కాదు, అనేక కారణాలు చెబుతున్నారు. ఆ పలు పాఠ్యగ్రంథ నిర్ణయ సంఘము వారు గతి ఆక్టోబరులోనే సమావేశం కావలసి ఉండగా, వారు ఇంచుమించు మూర్పుదాకా సమావేశం కాలేదు. వారు నిర్ణయం చేయడానికి వచ్చిన పుస్తకాలలో, వాటిలో సంస్థలపేరిట ఒక పెద్ద మనిషి చాలా పుస్తకాలు పంపాడట. పుస్తకాలు ఎన్నిక అయ్యేసందర్భంలో ఆ సంస్థల తెలుగు పుస్తకాలే చాలా వచ్చినందున, ఈ పంగతి ప్రభుత్వ దృష్టికి వెళ్ళింది. ఈ వ్యవహారం మీదట విచారించవలసిందిగా వేంకటేశ్వర విశ్వవిద్యాలయ ఉపాధ్యక్షుడ్ని ప్రభుత్వం నియమించింది. ఆయన ఆ సంస్థల తెలుగు పుస్తకాలు పంపినా ఆ పుస్తకాలన్నీ [illegible] గా పరిగణించాలని నిర్ణయ[illegible] తెలిపారట.

ఇక పుస్తకాల ప్రచురణకు [illegible] సాగిన రాయబారాలు జూన్ 26 తేదీకు ఒక ఒప్పందంతో ముగిసింది. ఒక తప్పనిసరి ప్రభుత్వంవరిదిదిలో గానీ అనేకం అక్రమాలు జరిగి తుదకుపుడుగు తెరచిచాలా రోజులయినా, పాఠ్యగ్రంథాలు లభించక విద్యార్థులు, ఉపాధ్యాయులు గోళ్ళు గిల్లుకుంటూ కూర్చోవలసిన పరిస్థితి వచ్చింది.

పుస్తకాలు లేనందున ఉపాధ్యాయులు వ్యాకరణం చెప్పేవారు వ్యాకరణం చెబుతున్నారు. కోజల్లా వ్యాకరణం చెప్పడం అన్నితరగతుల్లో సాధ్యంగాదు కాబట్టి కొందరు ఉపాధ్యాయులు, పిల్లల్ని అల్లరి చేయకుండా ఆడుకోమంటున్నారు.

ఈగందరగోళం అంతా మానివిద్యాశాఖవారు వచ్చే యేటి పుస్తకాలు, ఈ ఆగస్టులోనే పరిష్కారం కావాలని, అందునిమిత్తం ఏర్పాటు జరగాలని ప్రభుత్వానికి ప్రతిపాదనలు పంపినట్లు తెలుస్తోంది.

ఈ ఏడాదికి ఇంత ఆలస్యమైంది. వచ్చే ఏడు ఎంత త్వరగా పుస్తకాలు అందజేస్తారో చూడాలి.

పత్రికా రచయితల వేతన సంఘం

బొంబాయి, జులై 1: పత్రికా రచయితల వేతన నిర్ణయం విషయాపై రాష్ట్రపతి జారీచేసిన ఆర్డినెన్సు కింద భారత ప్రభుత్వం నియమించిన సంఘం, సుప్రీంకోర్టు తీర్పు దృష్ట్యా యీ వేతన నిర్ణయ సమస్యను తిరిగి కొత్తగా పరిశీలించాలని, భారతీయభాషల వార్తాపత్రికా సంఘం అధ్యక్షుడు శ్రీ ఎ. ఆర్. భట్ సూచించారు.

వార్తాపత్రికా విచారణ సంఘ సూచనలను అనుసరించి, చిన్న చిన్న పత్రికలకు ఒకసారి పత్రికలకు ప్రభుత్వం సహాయం చేసిందేమో లేదన్నారు. పత్రికా ప్రకటనల ద్వారా ప్రభుత్వం ఇచ్చే సొమ్ము పెద్ద పెద్ద పత్రికలకు, పోతున్నదని శ్రీ భట్ తెలిపారు.

లెబనాన్‌కు సైన్యాలు పంపేందుకు అమెరికా సంసిద్ధత

ప్రపంచయుద్ధం వచ్చినా లెక్కచేసేదిలేదని ప్రకటన

డెట్రాయిట్, జులై 1: అవసరమైతే లెబనాన్‌కు సైన్యాలను పంపేందుకు అమెరికా సిద్ధంగా ఉన్నదనీ, ఈ విషయంలో ప్రపంచయుద్ధం వచ్చినానిరే లెక్కచేసేది లేదనీ అమెరికా సేనాధిపతుల మండలి అధ్యక్షుడు జనరల్ నాథన్ ట్వైనింగ్ నేటిరాత్రి ఇక్కడ ప్రకటించారు.

లెబనాన్ తిరుగుబాటులో జోక్యం చేసికొన్నప్పుడు అమెరికా సైన్యాలు అణ్వస్త్రాలను ఉపయోగించే విషయంపై ఆయన సందేహంవెలిబుచ్చారు. లెబనాన్‌లో అమెరికా జోక్యంవల్ల ప్రపంచయుద్ధం సంభవిస్తుందని తాము భావించడం లేదన్నారు.

మిచిగాన్ వైమానికక్లబ్ ఏర్పాటు చేసిన పదవ వేళంలో ఖండాంతర క్షేపణులు, అంతరిక్షయుగం గురించి మాట్లాడేందుకు జనరల్ ట్వైనింగ్ ఇక్కడకు వచ్చారు.

నేటిరాత్రి ఇక్కడ పత్రికా ప్రతినిధులతో మాట్లాడుతూ, అవసరమైతే లెబనాన్‌కు అమెరికా సైన్యాలను పంపుతుందని తెలిపారు. ఈ విషయంలో అనుమానం అనేది లేదనీ, ఎలాంటి ఫలితానికైనా - ప్రపంచయుద్ధమైనా సరే, ఇప్పటినుండే పరిమితయుద్ధమైనా సరే - అమెరికా సిద్ధంగా ఉన్నదనీ ఆయన అన్నారు.

లెబనాన్‌లో అధ్వాన్న పరిస్థితి

బీరూట్, జులై 1: లెబనాన్‌లో రోజు రోజుకూ పరిస్థితి అధ్వాన్నమౌతోంది. అమెరికా, బ్రిటన్, ఇతర పాశ్చాత్యదేశాల రాయబారులను లెబనాన్ అధ్యక్షుడు చామూన్ నేడు పిలిపించి, ఈ పరిస్థితిని వివరించినట్లు తెలిసింది.

మూడు రోజులలోగా ఛిద్రతా మండలి సమావేశాన్ని ఏర్పాటుచేయడానికి పూనుకొనవలసిందని ప్రస్తుతం న్యూయార్క్‌లోఉన్న లెబనాన్ విదేశాంగమంత్రి ఫ్రాన్సిస్ మారాకు శ్రీ చామూన్ విన్న రాత్రి ఫోన్‌ద్వారా తెలిపారనికూడా తెలిసింది. ఈ మండలి సమావేశాన్ని ఏర్పాటుచేసేందుకు సమితి కార్యదర్శి శ్రీ హామర్ షెల్డ్ స్వయంగా పూనుకోవడం మంచిదని తాను భావిస్తున్నానని, కాని ఇలాంటి ప్రయత్నం ఏదీలేకపోతే ఇందుకు లెబనాన్ ప్రతినిధివర్గాన్నే తగు సమాధానం చేయవలసిందనీ అధ్యక్షుడు తెలిపారు.

కమల్ జంబ్లాట్ నాయకత్వంలోని తిరుగుబాటుదార్లకు, ప్రభుత్వ సైన్యాలకు మధ్య తీవ్రపోరాటం సాగుతోంది. బీరూట్ విమానాశ్రయాన్ని స్వాధీనంచేసికోవాలని తిరుగుబాటుదారు ప్రయత్నిస్తున్నారు. ఈ విమానాశ్రయానికి దగ్గరగా సమితి పర్యవేక్షకబృందపు కేంద్రస్థానం ఉంది.

స్టెర్లింగ్ ప్రాంతాన్నిగురించి స్పష్టమైన సమాచారం తెలియజేయలేదు. ఇక్కడికొండ ప్రాంతాలనుండిబీరూట్ విమానాశ్రయాన్ని వేరుచేయాలని తిరుగుబాటుదార్లు యత్నిస్తున్నారు. బీరూట్ నగరపు పడమటివైపు దూరంలో ఈకొండలు ఉన్నాయి. ఈకథనం రాజధానిలోని తమ ఆధీన ప్రాంతాలతో కలపాలని తిరుగుబాటుదార్లు యత్నిస్తున్నారు. ఈకొండ ప్రాంతాలలోని ప్రజలు తమ గృహాలను ఖాళీచేసి సురక్షిత ప్రదేశాలకు తరలిపోతున్నారు.

ఉత్తర లెబనాన్‌లోని ట్రిపోలీలో ప్రభుత్వ సైన్యాలకు తిరుగుబాటుదార్లకు మధ్య కాల్పులు జోరుగా జరిగాయి. వివరాలు మాత్రం తెలియలేదు.

సమితిబృందం నివేదిక కొసం నిరీక్షణ

తిరుగుబాటును అణచడానికి విదేశ సహాయాన్ని తక్షణమే పంపాలని ప్రభుత్వాన్ని డిమాండుచేసే పత్రికలు మూసివేయబడ్డాయి. ఐక్యసమితి బృందం వస్తున్నదనీ తిరుగుబాటుకారులు ప్రభుత్వం పిలిచిందనీ ఈ పరిస్థితికి నుండి ప్రభుత్వం తీసికోవలసిన చర్యను నిర్ణయిస్తుందనీ అధికారుల ద్వారా తెలుస్తోంది. ఈబృందం నివేదిక సమితి కార్యదర్శికి రెండుమూడు రోజుల్లో సమర్పించవచ్చు.

స్టెర్లింగ్ ప్రాంతంలోని తిరుగుబాటు దార్లను ప్రభుత్వ సైన్యాలు తరిమివేశాయని, బీరూట్ విమానాశ్రయానికి ఎలాంటి ప్రమాదమూ లేదని రాయిటర్ విలేఖరి తెలియజేస్తున్నాడు.

సమితిద్వారా పరిష్కారం డలెస్ ప్రకటన

వాషింగన్, జులై 1: లెబనాన్‌లోని పరిస్థితిని ప్రస్తుతం సమితిద్వారా పరిష్కరించుకోవాలని పత్రికా ప్రతినిధులతో మాట్లాడుతూ అమెరికా విదేశాంగ మంత్రి శ్రీ డలెస్ అన్నారు. సమస్యను సమితి ద్వారా పరిష్కరించుకోవడమే ఉత్తమమనీ ఈ విషయంలో [illegible] కాని, విఫలం [illegible] యానికి [illegible] ఆయన అన్నారు.

సిరియానుండి [illegible] ఆయుధాలను, [illegible] కుండా ఉండేందు[illegible] సమితి పర్యవేక్షక బృం[illegible] పంపి, ఈ ప్రయత్నం విఫలమైనప్పుడు క్రొత్త పరిస్థితి ఏర్పడగలదనీ, అప్పుడు దానిని పరిష్కరించవలసి వస్తుందనీ అన్నారు.

అమెరికా ప్రత్యక్ష సైనిక సహాయాన్ని గురించి లెబనాన్ చేసే అభ్యర్థనపై తమ ప్రభుత్వం ఏ పరిస్థితులలో ఏ దృక్పథాన్ని అవలంబించేదీ వివరించనన్నారు. అంతర్జాతీయన్యాయ సూత్రప్రకారం లెబనాన్‌లో విదేశ సైన్యాల ప్రవేశం ఎంతో సమంజసమైనా, లెబనాన్ ప్రజలే తమ సమస్యను పరిష్కరించుకోవడం శ్రేయస్కరం. అన్ని ప్రయత్నాలూ విఫలమైతే చివరకు అమెరికా సైన్యాలనుపంపిస్తుందన్నారు.

సమితిద్వారా మాత్రమే చర్య తీసికోవాలని లేదు

సమితిద్వారా మాత్రమే చర్య తీసికోవాలని అమెరికా భావించడంలేదనీ, సమితిద్వారా చర్య తీసికోవేందుకు సమితి ప్రజాభిప్రాయ నిబంధన (వీటో అధికారం) అడ్డు వస్తుందనీ ఆయన అన్నారు. ఒక దేశంపై సాయుధ దాడి జరిగితే, ఆ దేశానికి సమితి సహాయం చేయవచ్చునని ఈ నిబంధన తెలుపుతోందనీ, విదేశాల తోడ్పాటుతో జరిగే సాయుధవిప్లవంకూడా సాయుధ దాడిలోనే చేరుతుందనీ అన్నారు.

సభాపతితో రష్యా రాయబారి చర్చ

బీరూట్, జులై 1: లెబనాన్ ప్రజాప్రతినిధుల సభ సభాపతిని నేడు ఇక్కడి రష్యా రాయబారి కలిసికొని దేశంలోని ప్రస్తుత పరిస్థితినిగురించి చర్చించారు. ఇంతవరకూ రష్యా ఈ తిరుగుబాటులో ఎవ్వరికీ బాహాటంగా సమర్థించలేదు.

గెజెట్‌లో అనధికార బిల్లుల ప్రచురణ

ఉత్తర్వు చేసే అధికారం సభాపతికి లేదు

హైదరాబాదు, జులై 1: అనధికార బిల్లులను ప్రతిపాదించడానికి శాసనసభ అనుమతించేముందు [illegible] గెజెట్‌లో ప్రచురించమని ఉత్తర్వు చేసే అధికారం శా[illegible] సభాధినాథ శ్రీ కింద [illegible] తనకులేదని సభాపతి శ్రీ అయ్యదేవర కాళేశ్వరరావు [illegible] ఆంధ్రప్రదేశ్ శాసనసభలో చెప్పారు.

అనధికారబిల్లుకు [illegible] పెట్టడానికి అనుమతి ఇవ్వమని కోరుతూ ప్రతిపాదించినతీర్మానంపై చర్చలో ప్రతిపక్ష నాయకుడు శ్రీ పి. సుందరయ్య అధికారపక్షానికి సమాధానంగా సభాపతి పైవిధంగా చెప్పారు.

దుకాణాలు వాణిజ్యసంస్థలబట్టాల (పాస్, ఎస్టాబ్లిష్‌మెంట్సుబిల్లు) సవరణచేయడానికి శాసనసభలో ప్రవేశపెట్టిన బిల్లు ప్రతిపాదించడానికి అనుమతి ఇవ్వమనికోరుతూ స్వతంత్ర సభ్యుడు శ్రీ వావిలాల గోపాలకృష్ణయ్య ఆ తీర్మానం ప్రవేశపెట్టారు. ఆర్థికశాఖ మంత్రి శ్రీ కొసు బ్రహ్మానందరెడ్డి దానిని ప్రతిఘటించారు.

పార్లమెంటులో అనుసరిస్తున్న సంప్రదాయాలు వివరిస్తూ, అనధికారబిల్లులను ప్రతిపాదించేదశలో ప్రభుత్వం వాటిని సాధారణంగా ప్రతిఘటించడం లేదని శ్రీ సుందరయ్య చెప్పారు. అసాధారణమైనపరిస్థితులలోమాత్రమే ప్రతిపాదించే దశలోనే అనధికార బిల్లులను ప్రతిఘటించడం కద్దు. పార్లమెంటులో ప్రతిపాదనకు అనుమతి కోరినదశలో నే ప్రభుత్వం అనధికారి బిల్లులను ప్రతిఘటించినసందర్భాలు గడిచిన సంవత్సరాలలో రెండు మూడుకన్న లేవు. కాని శాసనసభలో ఒకరుతున్నది దానికి భిన్నంగా ఉన్నది. ప్రతిపక్షం వారు ఏ బిల్లు ప్రతిపాదించి నప్పటికీ ప్రతిపాదనకు అనుమతికోరే దశలో నే ప్రభుత్వం ప్రతిఘటిస్తూ ఉన్నదని శ్రీ సుందరయ్య చెప్పారు.

శ్రీ సుందరయ్య ఇంకా ఇలా చెప్పారు: "ఈ బిల్లును ప్రచురించిన తరువాత శాసనసభలో పరిశీలనకు వచ్చినప్పుడు ప్రభుత్వం దానిని ప్రతిఘటించవచ్చు. శాసనసభలో అత్యధిక సంఖ్యాక సభ్యులబలం ఉన్నకారణంచేతనే ప్రతిపక్షంవారు ప్రతిపాదించిన బిల్లుల విషయంలో ప్రభుత్వం ఇలాంటి వైఖరి అవలంబిస్తున్నది." ఏబిల్లు అయినా గెజెట్‌లో ప్రచురించమని ఆదేశించే అధికారం సభాపతికి ఉన్నదని శ్రీ సుందరయ్య చెప్పారు.

సహేతుకమైనది కాదు

ఈ అభిప్రాయ సహేతుకమైనది కాదని రెవన్యూశాఖ మంత్రి శ్రీ కొత్త వెంకటరావు చెప్పారు. శాసనసభ నిబంధనావళిలో తేనిపద్ధతి అవలంబించమని ప్రభుత్వాన్ని నిర్బంధించే అధికారంఎవరికీ లేదు. నిబంధనావళి సమీక్షించి ప్రతిపాదనకు శాసనసభ అనుమతి ఇవ్వడానికి ముందు అనధికారబిల్లులను గెజెట్‌లో ప్రచురించడానికి అవకాశం లేదని శ్రీ వెంకటరావు అన్నారు.

తన అభిప్రాయ సరిఅయినదని చెబుతూ సభాపతి తీర్పు చెప్పాలని శ్రీ సుందరయ్య కోరారు.

శాసనసభ నిబంధనావళికి లోనుకటుపడి ఉండాలని సభాపతి శ్రీ కాళేశ్వరరావు చెప్పారు. నిబంధనావళి సమీక్షించి శాసనసభలో ప్రతిపాదించడానికి అనుమతికోరుతూ తీర్మానం ప్రవేశపెట్టకుండానే ప్రభుత్వ బిల్లులను గెజెట్‌లో ప్రచురించమని ఉత్తర్వు చేసే అధికారం తనకు ఉన్నదని ఆయన అన్నారు. కాని అనధికారం బిల్లుల విషయంలో మాత్రం తనకు అలాంటి అధికారమేమీ లేదని శ్రీ కాళేశ్వరరావు చెప్పారు.

ఓట్లు లక్ష్యాలు

అంతకుముందు ఓట్లు లక్ష్యాలు వివరిస్తూ ప్రభుత్వం చాలా దుకాణాలకు వాణిజ్యసంస్థలకు చట్టం వర్తించకుండా మినహాయిస్తున్నదని శ్రీ వావిలాల గోపాలకృష్ణయ్య చెప్పారు. అలాంటి మినహాయింపులవల్ల చట్టం లక్ష్యాలు నెరవేరడం లేదు. శాసనసభ అనుమతించిన సందర్భాలలోమాత్రమే అవిధంగా మినహాయింపడానికి తన బిల్లు అవకాశం కల్పిస్తున్నదని శ్రీ గోపాలకృష్ణయ్య చెప్పారు. బిరిఫ్ చెసుకుయజమానులు జారీచేసే ఉత్తర్వులపై ఉద్యోగులు అప్పీలు చేసుకోవడానికి, కోజ్యూరిల్ లీవ్ గోజుల సంఖ్య పెంచడానికి కూడా తన బిల్లు అవకాశం కల్పిస్తున్నదని ఆయన వివరించారు.

సమన్వయపరచే చట్టం

ఆయన తీర్మానాన్ని ప్రతిఘటిస్తూ, ఆంధ్ర, తెలంగాణా ప్రాంతాలలో ఈ సందర్భంలో అమలులో ఉన్న చట్టాలు సమన్వయపరచడానికి ప్రభుత్వం ఒక బిల్లు ప్రవేశపెట్టబడుతున్నదని ఆర్థిక శాఖమంత్రి శ్రీ కొసు బ్రహ్మానందరెడ్డి చెప్పారు. ప్రస్తుతం అమలులో ఉన్న నిబంధనలు కొన్ని టి సవరించడం కూడా జరుగుతుంది. సవరణబిల్లు ముసాయిదాను ప్రస్తుతం న్యాయశాఖ పరిశీలిస్తున్నది. కేవలం ప్రతిపక్షంవారి బిల్లులు ప్రతిఘటించాలనే సంకల్పంతో ప్రభుత్వం ఈ బిల్లును ప్రతిఘటించడం లేదని, ఈ సందర్భంలో ప్రభుత్వం తీసుకున్న జరుపుతున్నదని శ్రీ బ్రహ్మానందరెడ్డి చెప్పారు.

శ్రీ గోపాలకృష్ణయ్య తీర్మానాన్ని శాసనసభ త్రోసిపుచ్చింది. తీర్మానానికి అనుకూలంగా 42 మంది సభ్యులు, ప్రతికూలంగా 87 మంది ఓటు చేశారు. ఒకరు తటస్థంగా ఉన్నారు.

ప్రకాశం కలువ సరంచి సాగుకు నీరు

పాకిస్తాన్ ఆరోపణ అబద్ధమని పండిత పంత్ విమర్శ

ఫిరోజ్‌పూర్, జులై 1: భారతప్రభుత్వం తనకు పంజాబ్ నదీజలాల సరఫరా నిలుపుచేసినదంటూ పాకిస్తాన్ చేసిన ఆరోపణ శుద్ధ అబద్ధమని దేశాంగశాఖ మంత్రి పండిత గోవిందవల్లభపంత్ నేడు ఇక్కడ అన్నారు.

పాకిస్తాన్‌కు సరఫరా అవుతున్న నీరు తగ్గడానికి మనుషులు ఎవరూ బాధ్యులు కారు. దానికి ప్రకృతి నైపరీత్యాలే కారణమని పండితపంత్ చెప్పారు.

దేశాంగ శాఖమంత్రి ఈ వేళ సర్ హింద్ కాలువకు ప్రారంభోత్సవం జరిపారు. హరికేపద్ద వద్ద నిర్మించిన బరాజ్ వద్ద ఆయన పోతాము కొక్కానే తలుపులు తెరచుకొని సర్ హింద్ కాలువలోనికి నీరు ప్రవహించినది. ఈ ప్రారంభోత్సవం జరిగిందడానికి పొరుగున వేలాది ప్రజలు హర్షధ్వానాలు చేశారు.

పాకిస్తాన్‌లో వ్యవసాయ దారులకు ఏవో ఇబ్బందులు కలిగితే దానికి భారతదేశాన్ని నిందించడంవల్ల ప్రయోజన మేమీలేదని పండితపంత్ అన్నారు.

"పాకిస్తాన్‌కు సహాయం చేయాలని మేము కోరుతున్నాము. కాని అందుకొనేం మా ప్రజలకు తిండి లేకుండా చేయడం మాబలకాదు" అని ఆయన ప్రకటించారు.

సర్ హింద్ కాలువ చాలా విశాలమైనది. [illegible] 22 మైళ్లవరకు ఈ కాలువ [illegible] పూర్తి ఆయ్యేసరికి దినిపొడవు 89 మైళ్లు ఉంటుంది. ఏడు కోట్ల రూపాయల ఖర్చుతో దీనిని నిర్మిస్తున్నారు.

నిర్మాణం పూర్తి అయిన తరువాత సర్ హింద్ కాలువ పంజాబ్ రాష్ట్రంలో పదిలక్షల ఎకరాలకు, రాజస్థాన్‌లో ఏడులక్షల ఎకరాలకు నీరుసరఫరా చేస్తుంది. ఈ కాలువ పథకాలు లోయలో నుండి విశాలమైన ప్రాంతంలో ప్రతి గొడుగులు పండించడానికి తోడ్పడుతుందని ప్రజలకు పారిశ్రమం చేకూర్చుతుందని ఆశిస్తున్నారు.

పాకిస్తాన్‌పట్టు సానుభూతి

దేశాంగశాఖ మంత్రి పండిత పంత్ ఇంకా ఇలా చెప్పారు: "పాకిస్తాన్ తేమాన్ని భారతదేశం కోరుతున్నది. పాకిస్తాన్ ఇబ్బందులపట్ల సానుభూతి చూపుతున్నది. పాకిస్తాన్ ప్రజలపట్ల భారతీయులకు సద్భావం ఉన్నది. ఈ ఉభయ దేశాలు అశాంతిపట్టికి గురి అయినవి. భారతదేశంలో ఈ ఏడాది వేసవి ముప్పైన్నదూ లేనంత తీవ్రంగా ఉన్నది. బీహార్, ఉత్తర ప్రదేశ్, ఢిల్లీలలో పలువురు మృతి చెందారు. సహజంగానే పాకిస్తాన్‌లోని వ్యవసాయదారులు కూడా కొన్ని ఇబ్బందులకు గురి అయ్యారు. కాని దానికి భారతదేశాన్ని నిందించడానికి వీలు లేదు.

నదీ జలాల విభజన

నదీజలాల విభజన విషయంలో భారత పాకిస్తానులకు ఏర్పడిన వివాదం గురించి ప్రస్తావిస్తూ పండితపంత్ ఇలా అన్నారు: "ఈ వివాదాన్ని పరిష్కరించే ప్రయత్నంలో ప్రపంచ బాంకు కొన్ని ప్రతిపాదనలు చేసినది. పాకిస్తాన్ వాటిని త్రోసిపుచ్చినది. భారతదేశం అంగీకరించినది. మూడు పంజాబ్ నదుల జలాలను భారతదేశం పూర్తిగా వినియోగించడానికి ఆ ప్రతిపాదనలు అవకాశం కల్పిస్తున్నవి.

"కొన్ని సంవత్సరాల క్రిందట భారత పాకిస్తానులు విడిపోయినవి. పాకిస్తాన్ ప్రజలలో భారత దేశంపట్ల అనుమానం కలుగజేయడానికి పాకిస్తాన్ రాజకీయ నాయకులు ఏవేవో ప్రయత్నిస్తూ వచ్చారు. ఇవంతా రాజకీయ ప్రయోజనాలు ఆశించి చేసినది.

"ఇప్పటికే అయినా పాకిస్తాన్ నాయకులు సబబుగా వ్యవహరిస్తారని, తాము ఎదుర్కొంటున్న ప్రతి సమస్యను గాలికూలుతో మడి పిల్లకుండా ఉంటారని ఆశిస్తున్నాను."

తెలంగాణాలో పాఠ్యగ్రంథాల నిర్ణయం

ప్రచురణ కర్తలకు ప్రభుత్వ సూచన

తెలంగాణా ప్రాంతములో పాఠ్యగ్రంథాల నిర్ణయంకోసం, పుస్తకాలు పంపదలచుకొన్న వారు జులై 15 తేదీలోగా పంపాలని, అదే ఆఖరు గడువు కోజని రాష్ట్ర ప్రభుత్వం ప్రకటించింది.

ఆ ప్రకటనలో ఇలావుంది:

"తెలంగాణాలో పుస్తక ప్రచురణకర్తలుగా నమోదైనవారు పాఠ్యగ్రంథాల నిర్ణయంకోసం పంపే పుస్తకాన్నింటిని, ముందు ఆంధ్ర ప్రదేశ్ పాఠ్యగ్రంథ నిర్ణయ సంఘం పరిశీలిస్తుంది. ఆ తరువాతనే అడ్వాక్ సంఘ పరిశీలనకు పంపుతాయి. 1959-60 విద్యా సంవత్సరానికి, ఈ సంఘం నిర్ణయించవలసిన పాఠ్యగ్రంథాల విషయంలో ఈ ఆ పద్ధతి అనుసరించడం మనుతుంది. పాఠ్యగ్రంథ నిర్ణయ సంఘానికి పుస్తకాలు పంపదలచుకొన్నవారు ఈజులై 15 లోగా పంపాలి."

సదీ జలాల విభజన

జనీవా, జులై 1: విదేశ రాయబారుల ప్రతినిధుల సమావేశం విషయాన్ని ఐరాసలో పాకిస్తాన్ ప్రభుత్వం నేడు రద్దు చేసింది.

ఆంధ్రపత్రిక
చందా వివరాలు

దినపత్రిక
(ఆదివారం సంచికతో సహా)

	రూ.	న.	పై.
సంవత్సర చందా ...	28	00	
6 మాసముల చందా	14	00	
3 మాసముల చందా	7	00	
నెల చందా ...	2	50	

సచిత్ర వారపత్రిక
(ప్రకటన: ప్రతి బుధవారం)

సంవత్సర చందా ...	13	00
6 మాసముల చందా	6	50

భారతి
(సచిత్ర మాసపత్రిక)

సంవత్సర చందా ...	12	00
6 మాసముల చందా	6	00

(గమనిక: పోస్టుఖర్చులతో సహా)

కావలెను

కాశ్మీర్ ఎంబాయిడరీ అంగవస్త్రములకు పార్టు టైమ్ యేజెంట్లు కావలెను. వివరములు, సాంపిల్సు ఉచితం. Western Textiles, Ludhiana-27.

ప్రకటన

శ్రీ వరాహలక్ష్మీనృసింహస్వామివారి, దేవస్థానం యాజమాన్యమున సింహాచలములో 22-7-58 తేది ఉ॥ 8 గంటలకు ఓరియంటల్ మిడిల్ స్కూలు ప్రారంభింపబడును. గాన ప్రవేశము గోరు విద్యార్థులు, 15-7-58 తేదిలోపుగా, యీ దిగువ యెడ్రెసుకు దరఖాస్తులు పంపించవలెను. ఈ సంవత్సరం ఒకటవ ఫారం ప్రారంభించబడును.

డి. యల్. నరసింహరాజు,
ఎగ్జిక్యూటివ్ ఆఫీసర్.
సింహాచలం దేవస్థానము. సింహాచలం.
వాల్తేరు, ఆర్. యస్.

కావలెను

శ్రీ వరాహ లక్ష్మీనృసింహస్వామివారి దేవస్థానం యాజమాన్యమున, సింహాచలములో, 22-7-58 తేదీనుండి, నడపబడు, ఓరియంటల్ మిడిల్ స్కూలులో పని చేయుటకు ఈ క్రింద నుదహరించిన, ఉపాధ్యాయులు కావలెను. జీతములు, ఎలవెన్సులు, గవర్నమెంటు స్కేలు ప్రకారం యివ్వబడును. అర్హతగలవారు, యోగ్యతాపత్రములతో, దరఖాస్తులు 10-7-1958 తేదీలోగా దిగువ చిరునామాకు, పంపవలెను.

1. సెకండరీ గ్రేడ్ టీచరు 1.
2. గ్రేడ్ 2 పండిట్ 1.

డి. యల్. నరసింహరాజు,
ఎగ్జిక్యూటివ్ ఆఫీసర్.
సింహాచలం దేవస్థానము, సింహాచలం.
వాల్తేరు, ఆర్. యస్.

"మిషన్ హైస్కూలు, పద్మాపురము. పశ్చిమగోదావరిజిల్లా.
[illegible] ఖాళీలు కలవు. రెండవపారి [illegible] తెలుగు పండితుడు [illegible] ఈపని పూర్తిగాదు. [illegible] మెంటు [illegible] ఎల్లర్ల విప్పితుడిచిను జీతము, కరువు [illegible] ఉంటుంది. ఈ పైవెంట్ప్రధానోపాధ్యాయుల వృథా అవుతాయి. [illegible] చేసేవారు ఎవరూ విద్యాశాఖాధికారి [illegible]

గృహవాస్తుగణితరత్నావళి

ఇండ్లు కట్టుటలోని శుభాశుభములను పండితులతో అవసరములేకయే తెలుసుకొనవచ్చును. మనదేశాచారములో చిన్నగృహము మొదలుకొని పెద్దభవనములు కట్టుటవరకు ఈ గ్రంథము ఇంజనీరువలె సహాయపడును. తిగ్గింపుధర రు. 1-12-0 పోస్టేజి 0-12-0 ప్రత్యేకము.

గ్రంథకర్త:
జి. బి. ఆచార్య,
మన్నేటికోట, ఉలవపాడు పోస్టు,
నెల్లూరుజిల్లా.

"సత్తెనపల్లి తాలూకా, 'దొడ్లేరు' గ్రామములో వేంచేసియున్న శ్రీ గంగపేరంటాలు అమ్మవారి దేవస్థానం భూమి డి॥ నెం॥ 285. 7 ఎ॥ 28 సెంట్లు యినాం భూమి కౌలుకు చేసుకోదలచినవారు 8-7-58 తేదీలోగా దేవస్థానం ట్రస్టీ మార్కాపురపు సైదులుగారికి సీల్డు టెండర్లు పంపుకోవలయును. సదరు టెండర్లు 10-7-58 తేదిన సత్తెనపల్లిలో ఇన్ స్పెక్టరువారి యెదుట తెరువబడును.

ట్రస్టీ,
మార్కాపురపు సైదులు.

చీరాల మునిసిపాలిటీ

ఈ దిగువ నుదహరించిన వాటిని సప్లయి చేయుటకుగాను సీల్డు టెండర్లు 15-7-58 తేదీ పా॥ 4 గంటల వరకు కమీషనర్ & స్పెషల్ ఆఫీసరు వారిచే తీసికొనబడి, ఆ తేదీనే సా॥ 4.30 గం॥ తెరువబడును. టెండరుదారులు ఒక్కొక్క దాని కెదురుగా సూచింపబడిన డిపాజిట్లు మున్సిపల్ ట్రెజరీలో చెల్లించవలెను. టెండరు షెడ్యూలు టెండరు ఫారములు ఒక్కొక్కటి రు. 0.25 చెల్లించి మునిసిపల్ ఆఫీసునుండి పొందవచ్చును. టెండరు డిపాజిట్లు

1. 58-59 సం॥నకు టైటింగు సామానులు సప్లయి చేయుట. రు. 100/-
2. 58-59 సం॥నకు స్టేషనరీ సామానులు సప్లయి చేయుట, రు. 100/-

మేక్ మెరీఫ్,
కమీషనర్ & స్పెషల్ ఆఫీసర్.

విజయవాడ పత్రికా సంపాదకుల విజ్ఞప్తి

విజయవాడ, జూన్ 30: విజయవాడ పత్రికా సంపాదకుల సంఘం సర్వసభ్య సమావేశం నిన్న సాయంకాలము శ్రీయుత పాటేవంకట కుటుంబరావు అధ్యక్షతన జరిగింది. పత్రికా సంపాదకులను ఎదుర్కొంటున్న అనేక సమస్యలను గురించి చర్చలు జరిగినవి. చర్చలలో కార్యదర్శులు కె. విష్ణువర్ధనరావు, వి. రామకోటయ్య, జి. విశ్వనాథం గారలు పాల్గొన్నారు.

ఆంధ్రప్రదేశ్ ఎసెంబ్లీకి నియుక్తులైన "ఆంధ్రపత్రిక" సంపాదకులు శ్రీ ఎస్. శంభుప్రసాద్, కవిప్రముఖ్ శ్రీవిశ్వనాథత్యనారాయణ, శ్రీ జి. ఎస్. రాజులను అభినందిస్తూ సమావేశం తీర్మానించింది.

వార, పక్ష, మాస, త్రైమాసాది పత్రికలకు న్యూస్‌ప్రింటు కోటాలు లేకపోవడం వల్ల ఎంతో ఇబ్బంది పడుతున్నారని, అందువల్ల కేంద్ర ప్రభుత్వం చిన్న పత్రికలవారికి కోటా పద్ధతి పై న్యూస్ ప్రింటు కొనుగోలుకు అనుమతులు ఇవ్వాలనీ అర్థించడమైనది. ఈ పట్టణంలో తిపాలశాఖ ఉత్తరాలను గోనుకు రెండుసార్లు బట్వాడా చేయిస్తున్నందువల్ల, టపా ఆలస్యంగా అంది ప్రజలకు, ముఖ్యంగా పత్రికలవారికి చాలా ఇబ్బంది కలుగుతున్నదనీ, అధికారులు టపా సకాలంలో అందేటట్లు చూడాలనీ సమావేశం కోరింది. శ్రీ జి. విశ్వనాథం (కార్యదర్శి) వందనాలతో సభ ముగిసింది. డాక్టర్ విష్ణువర్ధనరావు సభ్యులకు తేనీటివిందు చేశారు.

విశ్వవిద్యాలయ ఆర్థిక సహాయ సంఘ సమావేశం

హైదరాబాదు, జులై 1: విశ్వవిద్యాలయ ఆర్థిక సహాయసంఘ సమావేశం ఈ నెల 8, 9 తేదీలలో ఇక్కడ జరుగుతుంది. ఈ సమావేశానికి ఈ సంఘాధ్యక్షుడు శ్రీ సి. డి. దేశ్‌ముఖ్ అధ్యక్షత వహిస్తారు.

ఆదోనిలో పాకిస్తానీయులకు శిక్షలు

ఆదోని, జూన్ 30: మునిసిఫ్ శ్రీ ఆర్. రామస్వామినాయుడు విదేశీయుల చట్టం క్రింద, షేక్ సాబు, సుభాన్, అబుల్ ఖాదర్ అనేవారికి చెరి 18 నెలలు శిక్ష విధించారు. ఈ వ్యక్తులు వీసాగడువు ఉల్లంఘించినట్లు ఆరోపణ. (స్వ. వి.)

తిమ్మరాజుపాలెం పంచాయితీ

బాపట్ల తాలూకా

28-6-58 తేదీ, శనివారం ఆంధ్రపత్రిక రవ పేజీ 6వ కాలంలోని పైపంచాయితీ ప్రకటనలో ప్రెసిడెంటుగారి పేరు కొల్లి వెంకటరావు అనునది పొరబాటు. కొల్లా వెంకటనారాయణ అని సవరించి చదువుకొన గోరడమైనది.

సర్ సి. రామలింగారెడ్డి కాలేజి, ఏలూరు

కాలేజి తరగతులు 1-7-58 తేదీ నుండి పనిచేయుచున్నవి.

వివిధకోర్సులలో యీక్రింది పబ్లిక్షుల కలియికలు బోధింపబడును.

I. ప్రీ యూనివర్శిటీ కోర్సు:
పార్టు I బి: తెలుగు, ఉర్దు, సంస్కృతం, హిందీ.
పార్టు II: సబ్జక్టులు: (i) లెఖలు (2) ఫిజికల్ సైన్సు (3) బయోలాజికల్ సైన్సు (4) అకౌంట్సు, కమర్షియల్ నాలెడ్జి (5) ఇండియన్ హిస్టరీ అండ్ సివిక్స్ (6) ఎకనమిక్స్ అండ్ జాగ్రఫీ (7) వరల్డ్ హిస్టరీ.

II. రెండు సం॥ల డిగ్రీ కోర్సు:
(1) బి. ఎస్. సి. (i) ఫిజిక్స్ మెయిను గాను మాథ మేటిక్స్ & కెమిస్ట్రీ సబ్ సిడియరీలుగాను.
(ii) కెమిస్ట్రీ మెయిన్ మేథ మేటిక్స్ ఫిజిక్స్ సబ్ సిడియరీలుగాను.
(iii) కెమిస్ట్రీ మెయిన్, బాటనీ, జూఆలజీ సబ్ సిడియరీలుగాను.
(iv) బాటనీ మెయిన్, జూఆలజీ అండ్ కెమిస్ట్రీ సబ్ సిడియరీలుగాను.
(2) బి. కాం: అడ్వాన్స్‌డ్ అకౌంట్సు అండ్ ఆడిటింగ్ స్పెషల్ సబ్జక్టులుగాను.
(3) బి. ఎ, గ్రూప్ (i) మేథమాటిక్స్, గ్రూప్ (iv) హిస్టరీ అండ్ ఎకనమిక్స్ (హిస్టరీ మెయిన్)
గ్రూప్ (v) హిస్టరీ & ఎకనమిక్స్ (ఎకనమిక్స్ మెయిన్)

III. మూడు సం॥ల డిగ్రీ కోర్సు:
బి. ఎ. అండ్ బి. ఎస్. సి: పార్టు I (ii) తెలుగు, సంస్కృతం, ఉర్దూ, హిందీ.
పార్టు II బి. ఎ. (i) హిస్టరీ, ఎకనమిక్స్ పాలిటిక్స్.
(ii) మాథమాటిక్స్, ఎకనమిక్స్ పాలిటిక్స్.
పార్టు II బి. ఎస్. సి (i) మాథమాటిక్స్ ఫిజిక్స్, కెమిస్ట్రీ.
(ii) బాటనీ, జూఆలజీ, కెమిస్ట్రీ
బి. కాం. ... ...

యూనివర్శిటీ పరీక్షలలో యీ కాలేజి, చక్కని ఫలితములను పొందుచున్నది. అనుకూలమైన హాస్టల్ వసతి గలదు. అర్హులైన బీదవిద్యార్థులకు స్కాలర్ షిప్పులు గలవు. కొద్ది సీట్లు మాత్రమే మిగిలియున్నవి. కాలేజీలో ప్రవేశముగోరు విద్యార్థులు ప్రిన్సిపాలు గారిని వెంటనే కలుసుకొనవలెను.

డి. ఎస్. సుబ్రహ్మణ్యం,
ప్రిన్సిపాల్,
ఏలూరు, 30-6-58.

అభివృద్ధికోసం పంచాయతీ సమితులు

తొలిసారిగా ఆంధ్రలో ఏర్పాటు

పంచవర్షప్రణాళికల అమలుకు పంచాయతీ సహకారాన్ని పూర్తిగా వినియోగించుకొనడానికి అనువుగా, శ్రీ బలవంతరాయ్ మెహతా సంఘ సిఫార్సుల కనుగుణంగా జూలై 1 నుంచీ ఆంధ్రప్రదేశ్ లో జిల్లా పంచాయతీ సమితులకు ప్రారంభోత్సవాలు జరిగినాయి.

ఈ ప్రారంభోత్సవం సందర్భంలో గవర్నరు శ్రీ సచార్, ముఖ్యమంత్రి శ్రీ సీలం సంజీవరెడ్డి, ప్రణాళికల శాఖామంత్రి శ్రీ వల్లూరి బసవరాజు ప్రభృతులు ప్రత్యేకంగా సందేశాలిచ్చారు. ఆ సందేశాలను దిగువ ప్రచురిస్తున్నాము. శ్రీకాకుళం, అనంతపురం, గుంటూరు జిల్లాల్లో పంచాయతీ సమితుల ప్రారంభోత్సవ వార్తలు విడిగా 5 వ పేజీలో ప్రకటించాము.

గవర్నరు శ్రీ సచార్ సందేశం

1958 జూలై ఒకటవ తేదీ నుంచి రాష్ట్ర ప్రభుత్వం జిల్లాకొకటి చొప్పున పంచాయతీ సమితులను ఏర్పాటు చేస్తున్నందుకు నా కెంతో సంతోషంగా ఉన్నది. పరిపాలనా వికేంద్రీకరణ దృష్ట్యా ఇది చరిత్రాత్మకమైన విషయం. ఎందుకంటే ఎంతో కిందిస్థాయి నుంచి పరిపాలనావ్యవస్థకు ప్రజలకు మధ్య ఇందు మూలంగా సాన్నిహిత్యం ఏర్పడుతుంది. ఈ సమితులు ప్రాతినిధ్యం గల సంస్థలు అనే విషయం సభ్యత్వం బట్టి తేలుస్తుంది. పంచాయతీల అధ్యక్షులు, పంచాయతీలు లేని గ్రామాల ప్రతినిధులు, కో-ఆప్షుచేసుకోబడినవారు సభ్యులుగా వుంటారు. ఒక స్త్రీకి కూడా సభ్యత్వమున్నది. కాబట్టి ఈ సమితి ఆ ప్రాంతపు ప్రజల అవసరాలను, ఆశయాలను సరిగా ప్రతిబింబింపజేస్తుంది. ఈ విధంగా గ్రామీణ ప్రజల సానిక వ్యవహారాలపట్ల తమ బాధ్యతను గుర్తించ గలుగుతారు. పరిపాలనా సమస్యలను పరిష్కరించటం మూలంగా పరిపాలనలోనిఇబ్బందులవిషయం సరిగా తెలుస్తుంది. ఈ విధంగా వాస్తవిక దృక్పథాన్ని అలవరచుకొన గలుగుతారు. పరిస్థితుల వాస్తవాన్ని ప్రజలు ఇంకెక్కువగా తెలుసుకొన్నకొలదీ, జాతి ఇంకెక్కువగా బలపడుతుంది. కేవలం పగటి కలలు కనేధోరణి తొలగిపోతుంది. తిరతరాలుగా అభివృద్ధికి, పూనికకు అవకాశాలు లేకపోవడం మన ప్రజలను నిరుత్సాహం, నిరాశ ఆవహించాయి. సమితులు వీటిని తొలగించగలవని నమ్ముతున్నాను.

ప్రభుత్వ నిర్ణయం ఎంతో ముఖ్యమైనదో గుర్తించటం అవసరం. 'ఏదోలే' అని అనుకొన కూడదు. దీని ఫలితంబట్టి పుంటుంది-ఈ విధానాన్ని ఇతర ప్రాంతాలకు పర్యారంగా వర్తింపజేయటం. పూర్వాపుప్రజానీకానికి అధికారాలను విస్తరించే విషయమైన కలిగే అనుమానాల సంగతి నాకు తెలియనిది కాదు. ఈ అనుమానాలకు చాలావరకు కారణం-మన వ్యవహారాలను మనం నడుపుకోగల విషయంలో మనకున్న నిగుత్సాహం, మనకంతశక్తి వున్నదా అనే శంకించ భావం. ప్రజలు తిగాదాలను ఒక కారణంగా పేర్కొంటూ తాము-నిష్పాక్షికమైన, నిర్దుష్టమైన నిర్ణయాలను చెయ్యలేదనటానికి యీ విమర్శ కేవలం నిరాధారం అని నేను అనను, కాని లోట్లు పాట్లు ఎవో జరుగుతాయనే ఉద్దేశ్యంతో కనుక మనం ప్రజలకు బాధ్యతా వప్పగించకపోతే, స్వరాజ్యాన్ని మనం గ్రామాల్లో ప్రతిష్ఠింపజేసే శుభ ముహూర్తం రానేరాదు. మరి మన లక్ష్యం స్వరాజ్యం గ్రామాల్లో వేరుతన్నుకోవాలని కాబట్టి ఈ నవవిధానంతో ప్రమేయం ఉన్న వారందరికీ నా మేల్కొల్పు ఒక్కటే నిశ్చయ బలంతో, ధైర్యంతో ముందిడుగు వేయండి. ఆదర్శం ద్వారా ఆచరణ ద్వారా తిగిన వాతావరణాన్ని సృజించండి-ఈ అత్యంత ప్రభావంకల నవవిధానం జయప్రదమ యేటట్టుగా, ఈ రంగంలో మార్గదర్శకులుగా పని చేయవలసిన వారు యీ ఉద్యమం సఫలమయ్యేటట్టు పాటుపడతారని పూర్తిగా నమ్ముతున్నాను, వారికి నా అభినందనలు వారి కృషి విజయానికి నా ఆశీస్సులు.

ముఖ్యమంత్రి శ్రీ సంజీవరెడ్డి సందేశం

గ్రామీణుల జీవితం పర్యవసానంగా అభివృద్ధి చెంది వికసించేటట్టు తోడ్పడటం పరమాధికమైన ఉద్యమపు లక్ష్యం. ప్రతివ్యక్తిలో ఆత్మవిశ్వాసాన్ని నెలకొల్పి, సమాజంలో సంఘీభావాన్ని సుస్థిరంచేయటం మూలంగా గ్రామప్రజలు తమ వ్యవహారాలను తాము పరిష్కరించుకొని, పంచాయతీల ద్వారా, సహకార వ్యవస్థలద్వారా తమ గ్రామాలను ప్రజాస్వామ్యపు స్వపరిపాలనకేంద్రాలుగా అభివృద్ధి చేసుకోగలుగుతారు. గ్రామీణ, బ్లాకు, జిల్లా స్థాయిలో ప్రాతినిధ్యంగల స్థానిక ప్రజాస్వామిక వ్యవస్థలను నెలకొల్పనిదే ఇది సాధ్యం కాదని జాతీయ అభివృద్ధి సమితి, ఆంధ్రప్రదేశ్ ప్రభుత్వానికి గుర్తించినాయి. ఆంధ్రప్రదేశ్ ప్రభుత్వం కిందివిధంగా నిర్ణయించింది.

1. గ్రామ స్థాయిలో పంచాయతీలను పునరుజ్జీవింపజేయాలి.
2. బ్లాకు స్థాయిలో చట్టబద్ధంగా, ఎన్నికపద్ధతిమీద స్వ-పరిపాలక పంచాయతీ సమితులను ఏర్పాటుచేయటం.
3. పంచాయతీ సమితులకు సలహాలిస్తూ, సర్వతోముఖ జరుపటానికి ప్రజాప్రతినిధులతో జిల్లాపరిషత్తును ఏర్పాటు చేయటం.

జిల్లాల్లో అభివృద్ధి కార్యక్రమాలన్నిటికి సంబంధించిన పరిపాలనా వ్యవహారాలన్నిటిని ఈ ప్రజాస్వామిక వ్యవస్థలకు అంచెలవారీగా అప్పగించాలని ప్రభుత్వం సంకల్పిస్తోంది. యీ స్కీము సాఫల్యతకు ప్రజల సహకారం మీద. వివిధ కార్యక్రమాలలో పాల్గొనటం మీద వారి స్వయంసహాయక తత్త్వంమీద తమ సమయంలో కొంతభాగాన్ని సమాజ శ్రేయస్సుకు వినియోగించటం మీద ఆధారపడి వుంటుంది. భేదాలను విస్మరించి ప్రజలు విశ్వమత్యంతో అన్ని రంగాల్లో విజయాన్ని సాధించి తీరుతారనే విషయంలో నాకెటువంటి సందేహమూ లేదు.

ఈ పథకం ప్రకారం బ్లాకులో [illegible] పంచాయతీ సమితులను ఏర్పాటు చేసుకున్నారు. పంచాయతీ సమితులను, జిల్లా పరిషత్తులను చట్టబద్ధంగా ఏర్పాటు చేయటానికి త్వరలో రాష్ట్ర శాసనసభలో ఒక బిల్లు ప్రవేశపెట్టబడుతుంది. ఈ సమితుల అనుభవంబట్టి ప్రభుత్వం వచ్చేబిల్లును తగిన విధంగా తయారుచేస్తుంది. స్థానిక స్వయం కర్తృత్వాన్ని ఏర్పరచుకొనటానికి నిజమైన బాధ్యతను నిర్వహించటానికి క్రమంగా ఉన్నతి ఎన్నిక పదవులకు సమర్థులవటానికి ఈ సంస్కరణ ప్రజలకు తగిన అవకాశాలను సమకూరుస్తుంది. రాష్ట్రమంతటా పంచాయతీ సమితు లేర్పడి, బ్లాకు స్థాయిలో నిజమైన ప్రజాస్వామిక వ్యవస్థలు పనిచేసే సుదినం ఎప్పుడు వస్తుందా అని నేను ఎదురు చూస్తున్నాను.

అధిక వ్యవసాయోత్పత్తిమీద, పారుదలఉద్యమంమీద అభివృద్ధి కార్యక్రమాల్లో మరింత పెట్టబడిమీద ఆధారపడివున్నది - రెండవ ప్రణాళికయొక్క ఇంకా రానున్న ప్రణాళికలయొక్క విజయం; గ్రామాల బసీల సౌభాగ్యం కూడా అధికోత్పాదక శక్తిపై ఆధారపడివున్నది. మన ప్రజలు ముందడుగు వేస్తున్న రైతులను అనుసరించి, మంచి విధానాలనవలంబిస్తారనికష్టించి పొదుపు చేసుకొని, తమకు దేశానికి సహాయం చేయుగలరని నమ్ముతున్నాను.

అన్నిస్థాయిల్లోని ప్రభుత్వోద్యోగులబాధ్యత గురుతరమైనది. వారిది చాలా ముఖ్యమైనపాత్ర. కార్యక్రమాలను ఆరంభించే పూనిక ప్రజల్లోంచి ఉద్భవించేటు ప్రజలే కార్యక్రమాలను స్వయంగా నిర్వహించేటు అధికారుల్లు పనిచేయాలి: తోడ్పడాలి. ప్రజాసంస్థలు బలపడి, ఉత్తేజపడితేతప్ప, వాటికి దారిచూపిస్తూ, తోడ్పాటు నందిస్తూవుంటేతప్ప, సమాజవికాస ఉద్యమం ఎప్పటికీ ప్రజల ఉద్యమం కాజాలదు. మరి తన ఉత్తమ లక్ష్యాన్ని సిద్ధించుకొనలేదు. మారుతున్న పరిపాలనారీతులను గుర్తించి అధికారులు ప్రజాసంస్థలనుపోషించి, బలపరుస్తారని ఆశిస్తున్నాను.

పంచాయతీసమితులు జయప్రదం కావాలని, మన ప్రజలకు జయసిద్ధి త్వరలో ప్రాప్తించాలని కాంక్షిస్తున్నాను.

* * *

ప్రణాళికమంత్రి శ్రీ వి. బి. రాజు సందేశం

సమాజవికాస ఉద్యమాన్ని ఆరంభించాం. పరిశీలించ ఉద్యమం, శక్తివంతమైన ఉద్యమం. ఎదుర్కోవలసిన కష్టాలన్నిటికి తట్టుకొని శాంతులనిలదొక్కుకొనగలిగింది. దేశంలో గ్రామ ప్రజానీకపు అభ్యుదయాన్ని సాధించే ఏకైక విప్లవాత్మక బలీయ కార్యక్రమంగా పరిణమించింది. ఈ కార్యక్రమపు ముఖ్యతత్త్వాల్లో ఒకటి-ప్రజల్లోంచి క్రియాశక్తిని ఉద్భవింపజేయటం. వారంతటవారు పనికి పూనుకొనటం, కాని పూర్వంలో యీ విధమైన మనంచేసిన ప్రయత్నాలు అంతగా ఫలించలేదు. అయితే మనం సాధించిన విజయాలు ఏమంతి తక్కువని కాదు. ఎన్నో సౌకర్యాలను చేకూరుస్తున్నాం. ఎన్నో ప్రాంతాలలో కార్యక్రమాలను అమలు జరుపుతున్నాం. కొత్తవిధానాలను ప్రవేశపెట్టుతున్నాం. కాని ఇవన్నీ ఒకఎత్తు; సానికంగా ప్రజలే ముందుకువచ్చి బాధ్యతను వహించటం ఒకఎత్తు. ఇంతవరకూ ఇలా బాధ్యతను వహించటమనేది అంతగా సిద్ధించలేదు. మరి ఇది చాలా అవసరం-ప్రభుత్వ కార్యక్రమం ప్రజల సజీవ ఉద్యమంగా రూపొందటానికి.

అభివృద్ధి రంగంలో స్థానికప్రజల ఉత్సాహాభివేశాలను పెంపొందింపజేయాలంటే అందుకుతగిన ఆర్థిక వసతులు, అధికారాలు ఉండాలి. ఈ లక్ష్యంలో బలవంతరాయ్ మెహతా సంఘం జిల్లా స్థాయిలో పరిపాలనను వికేంద్రీకరించాలని సిఫార్సు చేసింది. గ్రామస్థాయిలో ఉత్తేజితం చేయబడిన గ్రామపంచాయతీ, బ్లాకు స్థాయిలో ఎన్నికపద్ధతిమీద చట్టబద్ధపు పంచాయతి సమితి. జిల్లాస్థాయిలో యీ సమితిపై సహకారిగా ఆజ్ఞాయిష్ చేసే జిల్లా పరిషత్తులుండాలని సూచించింది. ఈ సిఫార్సును అమలు చేయటం మూలంగా క్రమేపీ ఇందుమించు పరిపాలనబాధ్యతి యావత్తూ ప్రజలకు వారి ప్రతినిధులద్వారా అప్పగించబడుతుంది. గ్రామస్థాయిలో జనసత్వాలను కలిగిన పంచాయతీతో, బ్లాకుస్థాయిలో పంచాయతీ సమితితో గ్రామపునరుదిరణ నిర్వర్తంగా, చైతన్యవంతంగా సాగిపోగలదు.

[illegible] కమిటీ సిఫార్సులను, [illegible] పత్రికలు, నిపుణులు చేసిన [illegible] అన్నిటిని ఆకళింపు చేసు[illegible] రాష్ట్రప్రభుత్వం రాష్ట్రమంతటా ప్రజాస్వామిక వికేంద్రీకరణకై పాటుపోతే విధానాన్ని అమలుజరపటానికి నిశ్చయించింది. బ్లాకుసమితులను చట్టబద్ధంగా ఏర్పాటు చేయటానికి, శాసనచర్యలు అవసరం. అందుకని ముందుగా ప్రభుత్వం జిల్లాకొకటి చొప్పున 20 బ్లాకుల్లో ఆడిహాక్ సమితులను ఏర్పాటుచేస్తోంది. ఇందు మూలంగా శాసనచర్యలకు ముందుగా కొంత అనుభవంకూడా చేకూరుతుంది.

ఈ పంచాయతీ సమితులు జూలై ఒకటవ తేదీనుంచి ప్రారంభమౌతాయి. తమ కార్యక్రమాలను తామే తమకు తోచినరీతిన అమలుజరుపుకొనే సదవకాశం ఇప్పుడు ప్రజలకు లభించింది. జీవనప్రమాణం పెరగటం, ఆదాయాలు అధికమవటం, పంపిణీ సమభావంతో జరగటం మొదలుకు ఆదర్శాలు నెరవేరుతాయి. ఇందుకు ప్రజల హృదయపూర్వకమైన తోడ్పాటు అవసరం. ఈ నవవిధాన విజయం వారిమీద ఆధారపడి ఉంటుంది. క్రమంగా యావత్తు పరిపాలన ప్రజాస్వామికంగా మారిపోతుంది. ఆలోచన ఆచరణల్లో ప్రజల మాంద్యాన్ని తొలగించి జాతీయ భావాన్ని కలిగించి, సరభారత సమైక్యతలో భాగస్వాములని వారి హృదయాలకు హత్తుకో నేట్టుగాచేసే తేతప్ప, యీ ఉద్యమ లక్ష్యాన్ని మనం సాధించలేం. కాబట్టి ప్రజలమీద, వారి సంస్థలమీద, స్వచ్ఛంద కార్యకర్తలమీద బాయుకులమీద చేతనం పొందే కార్యకర్తలమీద చాలా బాధ్యత ఉన్నది. నిరంతా పరస్పర సహకారంతో, గ్రహింపుతో సహృద్భావంతో పనిచేసే విజయం మనదే. మన జనాభా 36 కోట్లు మన ఆర్థిక వనరులు అపారమైనవి. మన ప్రజలు ఎంతో కష్టపడి పనిచేస్తారు. మన ప్రజలు ఎంతో కష్టపడి పనిచేస్తారు. మన ప్రజలు ఎంతో కష్టపడి పనిచేస్తారు.

కృష్ణలో నీరులేక నాట్లకు అవరోధం

తెనాలి, జూన్ 30: కృష్ణానదిలో నీళ్లులేని కారణంగా తెనాలి తాలూకాలోని వరినాట్లు నిలచిపోయినవి. వరినార్లు పెరిగి నాట్లకు సిద్ధంగాఉన్నాయి. బాగా వర్షించనూలేదు. చిన్న చిన్న జల్లులుమాత్రం పడ్డాయి. దుగ్గిరాల లాకు పైభాగంలో మదరాసు కాలువలో యిరువది అడుగుల లోతున సుడిగుండంపడి నీరు సరిగా ప్రవహించడం లేదు. గుండాన్ని ఉద్యోగులు బాగుచేయిస్తున్నట్లు చెప్పకుంటున్నారు. (స్వ. వి.)

క్రీడారంగం:

ఫిబుల్‌డన్ టెన్నిస్

స్త్రీల సింగిల్స్‌లో బ్యూనో ఓటమి

పురుషుల సింగిల్స్ సెమిఫైనల్స్‌లో కూపర్, రోజ్, నియల్సన్‌ల ప్రవేశం

లండన్, జూలై 1: ఫ్లెమింగ్ కూపర్, మెర్విన్‌రోజ్ (ఆస్ట్రేలియా), కర్టిస్ నియల్సన్ (డెన్మార్క్) ఈ జట్టు ఫిబుల్‌డన్‌లాన్ టెన్నిస్ ఛాంపియన్‌షిప్స్ పురుషుల సింగిల్స్ సెమిఫైనల్స్‌లో ప్రవేశించారు.

కుమారి ఎ. ఎస్. హేడన్, కుమారి ఎ. మార్డిమర్ (బ్రిటన్), కుమారి ఎ. గిబ్సన్ (అమెరికా), కుమారి జడ్. కార్‌మాక్లీ (హంగేరి) స్త్రీల సింగిల్స్ సెమిఫైనల్స్‌లో ప్రవేశించారు.

బ్రాజిల్ ఆటగత్తె కుమారి ఎమ్. ఇ. బ్యూనో ఈ ఏడాది స్త్రీల సింగిల్స్ ఛాంపియన్‌షిప్ గెలుపొందవచ్చునని ఆశించారు. అలాంటిది కుమారి ఎ. ఎస్. హేడన్ ఆమెను సులభంగా ఓడించి అందరికీ ఆశ్చర్యం కలుగజేశారు.

గిందటి ఏడాదిసింగిల్స్‌ఛాంపియన్‌షిప్ గెలుపొందినకుమారి ఎ. గిబ్సన్ (బ్రిటిష్ ఛాంపియన్ కుమారి ఎస్. జె. బ్లూమర్‌ను ఓడించడానికి చాలా ప్రయాసపడవలసి వచ్చినది.

పురుషుల సింగిల్స్ క్వార్టర్ ఫైనల్స్‌లో కూపర్ అయిదుసెట్లలో కాని (బ్రిటిష్ ఆటగాడు విల్సన్‌ను ఓడించలేకపోయారు. రోజ్ అవలీలగా బి. మాక్ (అమెరికా)ను ఓడించారు.

ఈ వేళ జరిగిన పోటీల ఫలితాలు: పురుషులసింగిల్స్ క్వార్టర్ ఫైనల్స్‌లో ఎం. జి. రోజ్ (ఆస్ట్రేలియా) 6-2, 6-4, 6-4 స్కోరుతో బి. మాక్ (అమెరికా)ను; ఎ. జె. కూపర్ (ఆస్ట్రేలియా) 6-4, 6-2, 3-6, 5-7, 7-5 స్కోరుతో ఆర్. కె. విల్సన్ (బ్రిటన్)ను; కె. నియల్సన్ (డెన్మార్క్) 6-2, 6-8 స్కోరుతో ఎమ్. జె. ఆండర్సన్ (ఆస్ట్రేలియా)ను ఓడించారు. ఆండర్సన్‌కు జబ్బుతగిలిన కారణంచేత రెండుసెట్లు ముగిసిన తరువాత విరమించుకొన్నారు.

స్త్రీల సింగిల్స్ క్వార్టర్ ఫైనల్స్‌లో కుమారి ఎ. ఎస్. హేడన్ (బ్రిటన్) 6-3, 7-5 స్కోరుతో కుమారి ఎమ్. ఇ. బ్యూనో (బ్రాజిల్)ను; కుమారి ఎ. మార్డిమర్ (బ్రిటన్) 4-6, 6-3, 10-8 [illegible] కుమారి ఎ. గిబ్సన్ (అమెరికా) 6-3, 6-3, 6-2 స్కోరుతో కుమారి ఎస్. జె. బ్లూమర్ (బ్రిటన్)ను; కుమారి జడ్. కార్‌మాక్లీ (హంగేరి) 6-1, 5-7, 8-6 స్కోరుతో కుమారి ఎమ్. ఆర్నాల్డ్ (అమెరికా)ను ఓడించారు.

హైదరాబాద్ జిట్టు ఓటమి

మద్రాసు ఫుట్‌బాల్ టూర్నమెంటు

మద్రాసు, జూలై 2: మద్రాసు ఫుట్ బాల్ సంఘంవారి టూర్నమెంటులో ఇంటర్‌గ్రల్ కోచ్ ఫ్యాక్టరిజట్టు గత సాయంకాలం హైదరాబాద్ ఫుట్‌బాల్ సంఘం జట్టును 2-1 స్కోరుతో ఓడించి ఫైనల్‌లో ప్రవేశించాయి.

ఫ్యాక్టరిజట్టు తరపున రాజారావు, జానకిరామన్ చెరో గోలు, హైదరాబాద్ తరపున మానుమంతరావు ఒక గోలు చేశారు.

అధినాయక సమావేశం

రష్యాకు బ్రిటన్ జవాబు

మాస్కో, జూలై 1: అధినాయక సమావేశం గురించి జూన్ 11 న సోవియట్ ప్రధానమంత్రి శ్రీ నికితా క్రుష్చేవ్ పంపిన ఉత్తరానికి, బ్రిటన్ ఇవాళ ప్రత్యుత్తరం పంపింది.

ఈ ప్రత్యుత్తరం ఇవాళ మాస్కోలో సోవియట్ ప్రభుత్వాధికారులకు అందజేయబడింది.

అమెరికా, ఫ్రెంచి ప్రభుత్వాల సమాధానాలు కూడా ఇవాళే సోవియట్ ప్రభుత్వానికి అందవచ్చునని తెలుస్తోంది.

బొంబాయి మార్కెట్

బొంబాయి, జూలై 2:

వండి 100 తులాలు	రు	181-12-0
బంగారం తులం	రు	106-7-0
నవరసు	రు	70-0.0

న్యూయార్క్ దూది

అక్టోబరు వాయిదా ధరలు

న్యూయార్క్, జూలై 1: న్యూయార్క్ కాటన్ మార్కెట్ ధరలు నేడీవిధంగా ఉన్నవి.

నేటి ప్రారంభం ధర	86.50
ముగింపు ధర	86.48

ఆకాశవాణి

శుక్రవారం జూలై 4

హైదరాబాదు
(405.4 మీ

నూనె మిల్లులవారి విజ్ఞప్తి

"సుంకాలశాఖ పరతులు అసాధ్యంగా ఉన్నాయి"

వరంగల్లు, జూన్ 26: "నూనెపిండి, నూనెగింజల సైన నిల్వలు చేసే విషయంలో మరి, లెక్కలు వ్రాసే విషయంలోను విధించిన పరతులను అమలులోకి పెట్టటం కష్టసాధ్యమైన విషయం అని తమ వ్యాపార నిర్వహణకే ఒక ప్రతిబంధకమై నూనెమిల్లులు మూసివేయవలసిన స్థితి ఏర్పడగలదని తిత్తుణం పరిస్థితిలో మార్పు కలిగేటట్లు చూడవలసినది" కోరుతూ స్థానిక నూనెమిల్లుల యజమానుల సంఘం, కేంద్ర ప్రభుత్వ ఆదాయ, పారిశ్యయాల శాఖమంత్రి శ్రీ బెజవాడ గోపాలరెడ్డికి వినతిపత్రం సమర్పించారు.

శ్రీ గోపాలరెడ్డి హైద్రాబాద్ నుంచి ఢిల్లీవెళ్తూ ఇక్కడ దిగారు. వరంగల్లు హోటర్క్లబ్బు సమావేశంలో ప్రసంగించారు.

నూనెమిల్లుల యజమానుల సంఘం తరఫున ప్రతినిధులుగా శ్రీ ఆర్. మృత్యుంజయలింగం ప్రభృతులు వినతిపత్రం సమర్పించారు.

వినతిపత్రంలో ఇట్లా వివరించారు: "ఈ సుంకం అమలులోనికివచ్చి కొలంగడు స్తుంటె కేంద్రసుంకాల శాఖవారు ఒకటి తర్వాతి ఒకటి చొప్పున "ఇట్లా చేయండి" "అట్లా చేయండి" అని ఆదేశాలు పంపుతున్నారు. 'తాము పంపే ఆదేశాలు పాటించటానికి అనువైనవా? అందువల్ల మిల్లుయజమానులకు ఎలాటి కష్టాలు సంభవిస్తాయో!' అని ఏమాత్రం పట్టించుకోకుండా జారీ చేస్తున్న ఆదేశాల పర్యవసానం గాలులు మూసివేయడం తప్పనిసరి కాగలదు. నూనెఉత్పత్తి పూర్తిఅయి మిల్లునుండి అవతలికి పంపిస్తున్న సమయంలో లెక్కప్రకారం సుంకం వసూలుచేయటానికి ఉద్దేశించిన ఈశాఖ దైనందిన కార్యకలాపాల్లో జోక్యం కల్పించుకోవడం వ్యావహారికంగా మాకు సమస్యాదాయకం:

వేరుసెనగగింజలను గోనెసంచులలో నింపి ఉంచాలనీ; ఉత్పత్తి లెక్కలను విడివిడిగా ఉంచమనీ; ఆమోదించిన గోదాములలోనే నేడు సెనగ నిలువ ఉంచాలనీ; ఇట్లాటివే మరికొన్ని ఆదేశాలు సూచించారు."

"గోనె సంచులలో నింపడంవల్ల సంచులుఅరిగిపోతాయి. నూనెపీర్చి సంచులు పాడౌతాయి. కాయపొట్టు వలిచినతర్వాత పచ్చి పదలేవరకు వెల్లడిగా ఉంచటం తప్పనిసరి; సంచులలో పోసిఉంచడంవల్ల ఎక్కువ మంది కొక్కలు నష్టపరుస్తాయి. ఇర్మినిధాల నష్టకరమైన ఈ పద్ధతి అనుసరించడం [illegible] పి పువారీగా [illegible] లెక్కలు ఉంచటం [illegible] ప్రతిరోజూ ఘనస్తాలు ఉండరు. కేవ్రులను వ్రాయడంరాదు. [illegible] మొదలే [illegible] ప్పుడు, కష్టతరమైన తూకం గాని, ఉత్పత్తి అయిన నూనె కొలత గాని తేలదు. రెండవపారి కూడా పనిచేస్తే గాని ఈపని పూర్తికాదు. ఒక్కోపారి ఎక్స్పెల్లర్ల నిప్పితుడిచిమళ్ళీ ఎక్కించవలసి ఉంటుంది. ఈ స్థితిలో కొన్ని గంటలు వృథా అవుతాయి. ఈసమస్తాన్ని లెక్క చేసేవారు ఎవరూ ఉండరు. మొదటి పీపుకు మిగిలిన పీపులకు భేదం లేనప్పుడు ఆదరణ సాధ్యంకాని ఈ లెక్కల పద్ధతి ప్రయోజన మేమిటి? ఎంత నూనె ఉత్పత్తి అయిందన్న విషయం వ్రాసి ఉంచితే సరిపోయేదానికి ఈ శ్రమంతా దేనికో?

"వేరుసెనగను నిలువ వుంచడానికి ప్రత్యేక గోదాములుండటం కూడా పనికిరానికాదు. నూనె మిల్లులలోనే బియ్యం మిలులుకూడా కలిసి ఉంటాయి. వేరుసెనగతోపాటు, ధాన్యం, బియ్యం వగైరాల నిలువకూడా చేయాల్సి ఉంటుంది. ఒక్కొక్క దినుసుకు ఒక్కొక్క గోదాం ఏర్పరచటం అంటే వ్యయ భారమైన పని. కాగా అంతటి గోదాములు కూడా లేవు. వేర్వేరు దినుసుల నిలువలు వ్యాపారములో రాగలవనుకొనే లాభాలదృష్ట్యా వర్తకులు చేయవలసి ఉంటుంది. వర్తకుల ఆర్థికస్థితి దృష్ట్యా కొత్తి గోదాములను కొనవలసినన్ని నిర్మించటం అసాధ్యమైన అంశం."

వేరుసెనగ నూనెపై కేంద్రసుంకం ఉండికనుక నూనె లాంకులను కచ్చితంగా ఒకపద్ధతిలో చేయాలి. అందుకోసం ఆశాఖ విజయవాడలోని "మార్స్ ఇండియా" 'సంస్థను' సూచించింది. వారికి అవసరమైన డబ్బు చెల్లించాము. తర్వాత వారు తయారు చేసిన ఛార్ట్ పరిశీలించినవి కొన్నికను గొన్నారు. కొన్ని బాయిలర్స్ విషయంలో ఈ సంస్థ ఆశక్తి పెల్లడించింది. అందువల్ల కచ్చితంగా ఈ పని చేయగల ఇంజనీర్ను ప్రభుత్వంనుండి పొందాలి. అందుకవసరమైన ఖర్చులు మిల్లులవారు భరిస్తారు. అంతవరకు ప్రస్తుతం ఉన్న ఛార్ట్సు అంగీకరించాలి. మిల్లుల ప్రస్తుత స్వరూపాలలో మార్పులు క్రమంగా చేయవచ్చు. ఈ ఆదేశాలన్ని సుంకం ఎగవేయకుండా చూడటానికి ఉద్దేశించినవని మాకు తెలుస్తున్నది. ఈ సుంకం అమలు వాటికి ఇప్పటికి పోల్చిచూస్తే ఇలాటి ఎగవేతలు లేవన్నది విదితం కాగలదు. ఎగవేతను అరికట్టటానికి ఆదేశాలుపయోగించటం నిజం అనుకున్నా మిల్లు మూసివేతకే ఎక్కువ కారణంగా పరిణమిస్తాయి. సుంకం చెల్లించడం విషయంలో ఆశాభావంతో హృదయ పూర్తిగా మేము సహకరిస్తున్నసంగతి ఎవరూ కాదనలేరు. అలాంటప్పుడే ప్రతిబంధకాలవల్ల ప్రయోజనం శూన్యం. వరంగల్లుకు సంబంధించి సంతోషకరం ఎగవేత అనేది ఒక్కటి కూడా లేదు అని చెప్పటానికి మేము గర్విస్తున్నాం" అని ఆ వినతి పత్రంలో ఉంది.

విన్నపాన్ని శ్రీ గోపాలరెడ్డి శ్రద్ధగా విన్నారు. (స్వ. వి.)

జిల్లారి మంచినీటి సరఫరా పథకం

పురపాలక సంఘంచే రు 5 లక్షలు కేటాయింపు

జిల్లారి, జూన్ 30: ఈ పట్టణంలో రు 122.8 లక్షల ఖర్చుతో అమలు జరుపనున్న సమగ్ర మంచినీటి సరఫరా పథకంకోసం, పురపాలక సంఘం 1958-59 బడ్జెట్‌లో రు 5 లక్షలు కేటాయించింది.

పురపాలక సంఘం ఇటీవల శ్రీ టి.జి. సత్యనారాయణ నెట్ట అధ్యక్షతనను సమావేశమై 1958 59 బడ్జెట్ అంచనాలను, 1957-58 సవరణ అంచనాలను ఆమోదించింది. 1957-58 సంవత్సరంలో పారిశుద్ధ్యశాఖ కొత్తగా పనుల దుస్తుల భత్యాల కోసం రు. 8000, పబ్లిక్ వర్క్సుశాఖ పథకాల కోసం రు. 50 వేలు అదనంగా మంజూరు చేసింది.

ఈ పురపాలక సంఘ చరిత్రలో మొదటిసారిగా 1957-58 లో రు. 690 వేలు మిగులు కనిపించింది. ఇందుకు ప్రధానమైన కారణం గత సంవత్సరం జనవరి మాసంలో ఆక్కాయి పన్ను ప్రవేశపెట్టటమే.

1958-59 బడ్జెట్ రు. 690 వేలు నిల్వలతో ప్రారంభమై, రు. 8 లక్షలు మిగులుతో సమాప్తమవుతుంది. వివిధ కాతాల క్రింద రు. 1659 వేలు ఆదాయం వస్తుందనీ, రు. 2049 ఖర్చు అవుతుందనీ అంచనా. ఆక్కాయి పన్నుల వల్ల రు. 5 లక్షలు, ప్రభుత్వ విరాళాల ద్వారా రు. 281 వేలు రావచ్చుననీ అంచనా.

నూతన బడ్జెట్‌లో పరిపాలన ఖర్చులకు రు. 240 వేలు, ప్రాథమిక విద్య కోసం రు. 156 వేలు, పబ్లిక్ వర్క్సు పథకాలకు రు. 640 వేలు, ప్రజారోగ్య కార్యక్రమాలకు రు. 646 వేలు కేటాయించారు.

మంచినీటి సరఫరా పథకాన్ని తొందరలో అమలు జరపవలసిన అవశ్యకతను వివరించటానికి, ఆరుగురు సభ్యులతో ఒక ప్రతినిధి వర్గాన్ని మంత్రివర్గం వద్దకు పంపాలని సమావేశం తీర్మానించింది. (స్వ. వి.)

శ్రీ కాళోజీకి సన్మానం

వరంగల్లు, జూన్ 30: "తమకు ప్రతినిధిగా ఒకరిని ఎన్నుకునేటప్పుడు వ్యక్తి తనజాతివాడా, కులంవాడా, వృత్తివాడా, అని చూడటం రాజ్యాంగానికి, ప్రజాస్వామిక శీలానికి విరుద్ధం" అని కవి శ్రీ కాళోజీ తమకు జరిగిన సన్మానసభలో ప్రసంగిస్తూ అన్నారు.

ఉపాధ్యాయ నియోజక వరంనుండి ఎగువసభకు శ్రీ కొమ్మాట ఎన్నికైనందుకు జిల్లా ఉపాధ్యాయ సంఘం ఆయన గౌరవార్థం ఈసభను ఏర్పాటు చేసింది. హైద్రాబాద్ ప్రభుత్వ ఉపాధ్యాయ సంఘాధ్యక్షుడు శ్రీ వి. రాఘవాచారి అధ్యక్షత వహించారు. పలువురు ప్రముఖులు ఉపాధ్యాయులు శ్రీ కాళోజీ ఎన్నికపట్ల తమ హర్షాన్ని వెలిబుచ్చారు.

తమను ఎన్నుకొన్నందుకూ, ఇట్లా సన్మానం చేస్తున్నందుకూ శ్రీ కాళోజీ కృతజ్ఞత తెలిపారు. "విజ్ఞతగల ప్రతి వోటర్ తన వోటును వినియోగించే సందర్భంలో విచక్షణనూ, క్రమశిక్షణనూ పాటించాలి. తమ సంఘం ప్రతిపాదించిన శ్రీ మనోహర్ రావును ఎన్నుకొని ఉపాధ్యాయులు క్రమశిక్షణను వెల్లడించారు. తాను ఓటు చేయాల్సిన వ్యక్తి ఉపాధ్యాయుడువునా అని ఆలోచించడం అనేది సక్రమవిషయం కాదు. అట్లా ఆలోచిస్తే జాతి, మతి, కుల ప్రసక్తికూడా వస్తుంది. అట్లా ఆలోచించడం అనేది రాజ్యాంగ సూత్రాలకూ, ప్రజాస్వామిక శీలానికీ విరుద్ధం." అన్నారు శ్రీ కాళోజీ.

"ఇప్పుడు నేను ఎగువ సభలో ఉపాధ్యాయ ప్రతినిధిని. వారి కష్టనిష్ఠురాలను, సమస్యలను పరిష్కరించడానికి శక్తివంచన లేకుండా - ఎగువ సభకుగల పరిమితిలో - కృషి చేస్తాను. కుండలో అన్నంవుంటే ఏదో సాధనంతో తోడుకొనవచ్చు. ఎన్ని సాధనాలున్నా కుండలో అన్నం లేనప్పుడు లాభంలేదు. ఆదర్శాలతో బాధ్యతలను కూడా దృష్టిలో పెట్టుకుని పనిచేయాలి" అని శ్రీ కాళోజీ అన్నారు.

జిల్లా ఉపాధ్యాయసంఘ కార్యదర్శి శ్రీ సుబ్బారావు ధన్యవాదాలర్పించారు. (స్వ. వి.)

ఖమ్మం వైశ్య విద్యార్థి వసతిగృహం

ఖమ్మంమెట్టు, జూన్ 30: వర్తక ప్రముఖులు శ్రీ కురువల్లి జగన్నాథం, కీర్తిశేషురాలైన తన సతీమణి శ్రీమతి లక్ష్మీనర్సమ్మ స్మృతిచిహ్నంగా యిక్కడి వైశ్య విద్యార్థి వసతిగృహానికి రు 2500 వ్యయంతో ఒకగదిని నిర్మించి యీయడానికి పూనుకున్నారు. (స్వ. వి.)

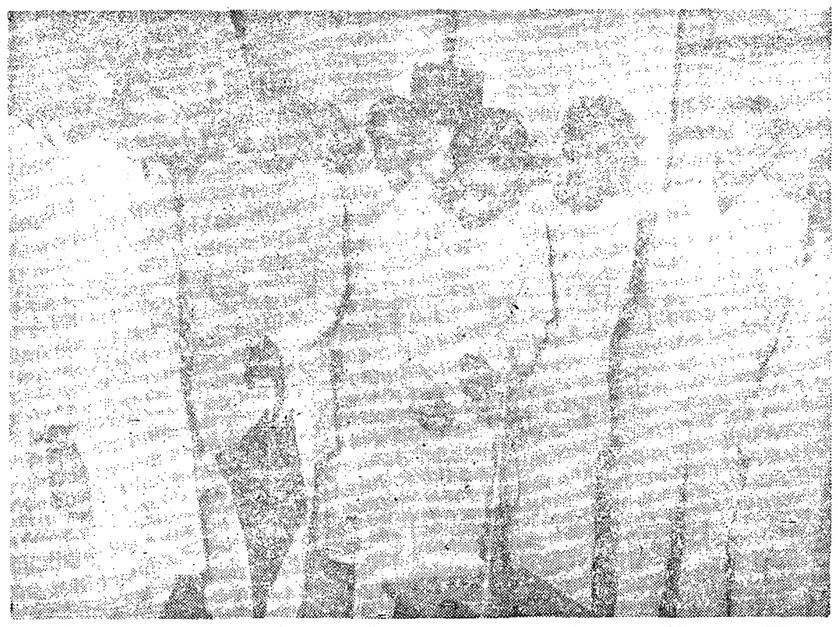

గాంధీజీ సాహిత్యాన్ని ప్రచారం చేస్తున్న నవజీవన గ్రంథనిధికి మద్రాసులో ఏర్పాటుచేసిన శాఖా కార్యాలయానికి మంత్రి శ్రీ సి. సుబ్రహ్మణ్యం జూన్ 28 నాడు ప్రారంభోత్సవం చేశారు.

మద్రాసు కార్పొరేషన్ యాజమాన్యాన నగరంలోని పేదవిద్యార్థులకు గుడ్డలు పంచుతున్నారు. ఇటీవల శ్రీ వెంకటేశ్వర అయ్యర్ ఇచ్చిన వస్త్రాలను పంచిపెట్టారు—ఎడమనుంచి శ్రీ రాధాకృష్ణపిళ్ళై, కమీషనరు శ్రీ బాలసుందరం, మేయరు శ్రీమతి తారాచెరియన్, శ్రీమతి వెంకటేశ్వర అయ్యర్, (వెనుక) శ్రీ వెంకటేశ్వర అయ్యర్.

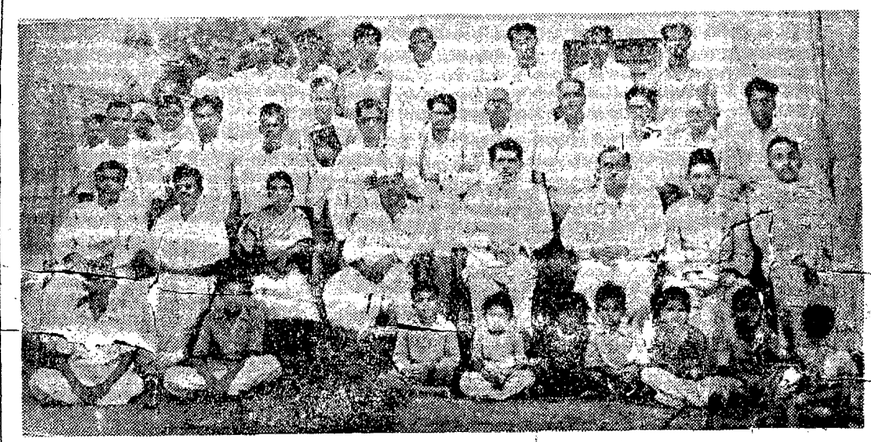

బనవాసి (ఆదోని తాలూకా)లో శ్రీ సాయిబాబా మందిరానికి ఇటీవల స్వామి కేశవయ్యజీ ప్రారంభోత్సవం చేసినప్పుడు—మందిర నిర్వాహకులతో—(కూర్చున్నవారు)—శ్రీయుతులు కె. సి. తిమ్మారెడ్డి, ఆర్. నరసింహారెడ్డి, స్వరాజ్య లక్ష్మమ్మ, మాణిక్యరెడ్డి, స్వామి కేశవయ్యజీ, జె. పిచ్చిరెడ్డి, మాచాని రామన్న, సుబ్బనరసయ్య.

కడెంప్రాజెక్టు నిర్మాణంలో ధన దుర్వినియోగం: దుబార

శాసనసభ అంచనాల సంఘం నివేదిక

హైదరాబాదు, జూలై 1: గోదావరి ఉత్తరకాలువ-కడెంప్రాజెక్టు నిర్మాణంలో ధన దుర్వినియోగం, ఒకేపనికి రెండుసార్లు డబ్బుఇవ్వడం, అసమర్థత, గిట్టుబాటుకాని ఎక్కువఖర్చు జరిగిన సందర్భాలు అనేకం ఉన్నవని ఆంధ్రప్రదేశ్ శాసనసభ తాలూకు అంచనాలసంఘం తనసనివేదికలో పేర్కొన్నది. నివేదికను ఇవాళ శాసనసభ పరిశీలనకు అందజేశారు. ఈ అక్రమాలన్నింటినిగురించీ విచారణజరిపించి వాటికి కారణమైనవారి బాధ్యతలను నిర్దేశించవలసినదిగా ప్రభుత్వాన్ని అంచనాలసంఘం కోరింది.

ఈ ప్రాజెక్టుకు కావలసిన "క్రేన్ల" కొనుగోలు వ్యవహారం గురించి అంచనాల సంఘం నివేదికలో ఇట్లా ఉన్నది: "సికింద్రాబాదులోని "గణపల్ అండ్ కో" వద్ద 1950 లో గం 89 800 కు రెండు "క్రేన్లను" కొన్నామని చెప్పారు. వాటిలో ఒక "క్రేను" ప్రాజెక్టుకు వచ్చింది. మెకానికల్ ఇంజనీరు దానిని పరిశీలించి భాగాలు పనిచేస్తున్నట్లు నిర్ణయించారు. కాని, 12 నిర్ధారణ సంబంధగల రెండవ క్రేను ప్రాజెక్టు ప్రాంతానికి అసలు చేరనే చేరలేదు. పనిచేసే స్థితిలో యంత్రం ఉన్నదని మెకానికల్ ఇంజనీరు ధృవపత్రం ఇచ్చినా, దానిని స్థాపించిన వ్యాపారస్థునికి డబ్బు చెల్లించినా, దాని వివరణపట్ల ఈ రెండు క్రేన్లకు సంబంధించి వ్యవహారమంతా మామూలుకు భిన్నంగా జరిగినట్లు కనిపిస్తున్నది. తనవద్ద ఈ రెండు క్రేనూ ఉన్నవనీ, ప్రాజెక్టు నిర్మాణశాఖ కావాలంటే సప్లయి చేసేవనీ, నూపరింటెండింగ్ ఇంజనీరుకు ఆ వ్యాపారస్థుడు లాబు వ్రాసినట్లు కనిపిస్తుంది. యంత్రాలనూ, పరికరాలనూ కొనేవిలు ఉన్నదికనుక ఈ క్రేన్ల కొనుగోలుసందర్భంలో ప్రభుత్వంవద్దనుంచి ప్రత్యేక మంజూరేమీ పొందలేదనీ, ఆ వ్యాపారస్థుడు వద్దనుంచి ఆ క్రేను నూపరింటెండింగ్ ఇంజనీరు కొన్నాడనీ అధికారప్రతాలవల్ల తెలుస్తున్నది. పనిచేసే స్థితిలో క్రేన్లు ఉన్నవని మెకానికల్ ఇంజనీరు ధృవపత్రం ఇచ్చినా, దానిని సప్లయి చేసిన వ్యాపారస్థునికి డబ్బు చెల్లించినా, దాని వివరణపట్ల ఈ రెండు క్రేన్లకు సంబంధించి వ్యవహారమంతా మామూలుకు భిన్నంగా జరిగినట్లు కనిపించి, అది పనిచేసే స్థితిలో ఉన్నదని దానికి ధర సమంజసంగానే ఉన్నదనీ ధృవపత్రం ఇచ్చారు. రెండవ "క్రేనునుకూడా" పరికించి, పనిచేసే స్థితిలో ఉన్నదని ఆ అధికారి ధృవపత్రం ఇచ్చారు. ఈ రెండవ క్రేనును వేరుగా కదం ప్రాజెక్టువద్దకు పంపించేబదులు కేంద్రప్రభుత్వపని ఏదో చేసేందుకు బీగంపేటకు పంపించినట్లు పాత్యన్నిబట్టి తెలుస్తోంది. అయితే బీగంపేటలో పని చేస్తూండగా అది ఎప్పుడు విరిగిందో స్పష్టంగా తెలియదు. కానీ, దానిని సెంట్రల్ స్టోరుకు తీసుకువెళ్ళి అక్కడే అటిపెట్టారు. ఆ తరువాత ఆ క్రేను చెడిపోయిందనీ, మరమ్మతు చెయ్యాలనీ ఆ వ్యాపారస్థుడికి చెప్పారు. తదనుగుణంగా 1950 దాదాపు పూర్తి కావస్తూండగా దానిని వ్యాపారస్థుడే వద్దకు పంపించారు. ఆ విధంగా అటు ఆ వ్యాపారస్థుడు గానీ, ఇటు ప్రభుత్వశాఖ కానీ పట్టించుకోకుండా ఆరు సంవత్సరాలకంటే ఎక్కువకాలం అది అట్లాఎడి ఉండడం ఆశ్చర్యం కలిగిస్తోంది. మొట్టమొదటి సారిగా 1956 జూలైలో ఈవ్యవహారం ప్రభుత్వం దృష్టికి వచ్చింది."

ధృవపత్రం ఎట్లా ఇచ్చారూ?

"క్రేను" సరిగ్గా లేనప్పుడు రాష్ట్ర ప్రభుత్వ మెకానికల్ ఇంజనీరు ధృవపత్రం ఎట్లా ఇచ్చారో? మరి దానిని బీగంపేట పనికి ఎలా పంపించారో అందవాల సంఘానికి అర్థం కావడం లేదు. "క్రేను కొనుగోలు వ్యవహారంలోకి ప్రభుత్వ అధికారులు దిగి ఖండవలసిందని కోరవలసి వచ్చుట తప్పడంలేదు

(పేజీ చూడుడు)

ముఖ్య మంత్రికి పోలీస్ బందోబస్తు

మంత్రి రంగారెడ్డి వివరణ

హైదరాబాదు, జూలై 1: ముఖ్యమంత్రి ఇల్లువదలి బయటికి బయలుదేరి వస్తుండు. భిద్రతా దృష్ట్యా అవసరమని అనుకొన్నప్పుడు నాయుంగ పోలీసు బందోబస్తు ఉంటున్నదని ఆంతరంగిక శాఖామంత్రి శ్రీ కె. వి. రంగారెడ్డి ఇవాళ శాసనసభలో చెప్పారు.

భిద్రతా దృష్ట్యా, ఎంతమంది అవసరమైతే, అంతమంది పోలీసులు, ముఖ్యమంత్రి వెంట వెడతారని, ఉన్న పోలీసు బలం నుంచే ఈ రక్షణ ఏర్పాటు చేయడం అవుతోంది గనుక ప్రత్యేక ఖర్చేమీ లేదని శ్రీ రంగారెడ్డి వివరించారు.

ముఖ్యమంత్రి ఇంటివద్ద కూడా లేక వంతిమంది సాయుంగ పోలీసులు కాపలా ఉంటున్నారని కూడా ఆయన చెప్పారు.

శ్రీ పి. నరసింగరావు: ఇట్లా సాయుధపోలీసు రక్షణ ఏర్పాటు చేయడం, పొదుపుకోసం చేసేనా.

మంత్రి: ముఖ్యమంత్రి పదవికి, కొంత బందోబస్తు అవసరం. అందుకే సాయుధ బందోబస్తు ఏర్పాటుచేయడమైంది.

సభాపతి: కేంద్రంలో భారత ప్రధాన మంత్రికి సాయుధపోలీసు రక్షణఉంది. రాష్ట్రపతియులు కూడా అటువంటిదే ఏర్పాటుచేస్తున్నారు. శ్రీ పి నరసింగరావు: రాజులహయాంలో ఇలువంటిది ఉండటం మామూలు ఇకముందైనా ఈ పద్ధతులు మానివేస్తారా.

జవాబు: అవసరమనుకొన్నప్పుడు, ఈ బందోబస్తు ఏర్పాటు ఆపివేస్తారు.

తాలూకా కేంద్రాల్లో ఆసుపత్రులు

ఈ ఏడు ఐదుచోట్ల ప్రభుత్వ స్వాధీనం

హైదరాబాదు, జూలై 1: ఈ సంవత్సరం, రేపల్లె, పిఠాపురం, బొబ్బిలి, సిరవటం, ఆలూరులలో ఆసుపత్రులను ప్రభుత్వం స్వాధీనం చేసుకోదలచిందని, ఆర్థికమంత్రి శ్రీ బ్రహ్మానందరెడ్డి ఇవాళ శాసనసభలో చెప్పారు.

తాలూకా కేంద్రాలలోని ఆసుపత్రులను స్వాధీనపరచుకొని నిర్వహించాలని ఇదివరకే ప్రభుత్వం నిశ్చయించింది. ఈ నిర్ణయానుసారమే ఈ సంవత్సరం ఈ ఐదు ఆసుపత్రులను ప్రభుత్వం తీసుకొంటున్నది.

శ్రీ డి. రామబ్రహ్మం అడిగిన ప్రశ్నకు సమాధానమిస్తూ "ప్రస్తుతం కుప్పంలోని లోకల్ ఫండ్ ఆసుపత్రిని ప్రభుత్వంతీసుకోదలచలేదు" అని బ్రహ్మానందరెడ్డి చెప్పారు.

ఈ సంవత్సరం ఈ ఐదు ఆసుపత్రులను స్వాధీనం చేసుకొన్నా, ఇంకా 24 తాలూకా కేంద్రాలలో ఆసుపత్రులను తీసుకోవలసి ఉంటుంది. ఈ ఐదింటిని తీసుకొన్న తరువాతగాని, వాటిని తీసుకోదని మంత్రి చెప్పారు.

క్రొవ్విడిలో గ్రామనాయక శిబిరం

భీమవరం, జూన్ 29: ఆకివీడు ప్రాంతీయ అభివృద్ధికేంద్రం ఆధ్వర్యాన క్రొవ్విడిలో ఏర్పాటయిన గ్రామనాయక శిక్షణశిబిరానికి శ్రీ ఎం. శేషగిరిరావు ప్రారంభోత్సవం జరిపారు.

సభకు క్రొవ్విడి పంచాయతీ అధ్యక్షుడు జనాబ్ మహమ్మద్ ఇసాసాహెబ్ అధ్యక్షత వహించి, జాతీయ పతాకాన్ని ఎగురవేశారు. శ్రీ శేషగిరిరావు శిబిరానికి ప్రారంభోత్సవం జరుపుతూ గ్రామాల అభివృద్ధికి ప్రభుత్వం జరుపుతున్న కృషిని వివరించారు. అభివృద్ధి కేంద్రం అధికారి శ్రీ కె. ఎస్. చలం శిబిర ఆశయాలను వివరించారు. వ్యవసాయ, పశువైద్య శాఖలవారు వస్తుప్రదర్శనలు ఏర్పాటుచేశారు. గ్రామీణుల కోసం వినోద కార్యక్రమాలు నిర్వహించారు. (స్వ. వి.)

వరంగల్లులో విద్యుచ్ఛక్తి సరఫరా సమస్య

వరంగల్లు, జూన్ 30: విద్యుచ్ఛక్తి వాడకంచార్జీల సమావేశం శ్రీ బి. రంగనాయకులు అధ్యక్షతను జరిగింది. శ్రీయుతులు బి. విశ్వేశ్వరరావు, అడువాల సత్యనారాయణరావు, జె. లక్ష్మీనారాయణ, బండిలింగాజహార్, యం. యాదగిరి, పల్లా రామకోటార్య, పరమాత్మ, గోవిందరావు, వి. లింగం లు సమావేశంలో మెదలయినవారు ప్రసంగిస్తూ లక్షల లాభాలు గణిస్తూ, అనేక విధాలలో వెలుగు సౌకర్యాలు కల్పించనందుకూ, అందరికూ అందుబాటులో ఉండని ధర వసూలు చేస్తున్నందుకు విద్యుత్సరఫరాశాఖను విమర్శించారు.

జిల్లాకాంగ్రెస్ అధ్యక్షుడు శ్రీయుతి రాజారావు ప్రసంగిస్తూ నగర పరిస్థితులను గూర్చి రాష్ట్రమంత్రి శ్రీ జె. వి. నరసింగారావుకు తాము వివరించగా తన సౌకర్యం కల్పించటానికి వారు సుముఖత కనబరచినారన్నారు.

శ్రీ బి. రంగనాయకులు ప్రసంగిస్తూ దాదాపు రెండు లక్షల జనాభా కలిగి ఉండి, రాజధాని నగరాలకన్నా తక్కువ అభివృద్ధి పొందిన వరంగల్లు ప్రధాన సౌకర్యాలు లేకపోవడాన్ని, ప్రజలు ప్రభుత్వం సంయుక్తంగా తీర్చివేయాలన్నారు.

తర్వాత ఈ విషయంపై ప్రభుత్వం వద్దకు రాయబారం పెట్టేటానికి ఒక ఉప సంఘాన్ని ఎన్నుకున్నారు. (స్వ. వి.)

ఎగువ శాసనసభ సమావేశం

తాత్కాలిక అధ్యక్షునిగా శ్రీ బ్రహ్మయ్య నియమకం

హైదరాబాదు, జూలై 1: ఆంధ్రప్రదేశ్ ఎగువ శాసనసభ సమావేశాన్ని రాష్ట్రపతి డాక్టర్ రాజేంద్రప్రసాద్ ఈ నెల ఏడవ తేదీ మధ్యాహ్నం ప్రారంభిస్తారని నేడు అధికార ప్రకటన వెలువడింది.

సభ్యులు ప్రమాణ స్వీకారం చేసేందుకు, అధ్యక్షుని ఎన్నుకునేందుకు ఈ శాసనసభ సభ్యులు ఏడవ తేదీ ఉదయం సమావేశం కావాలని గవర్నరు ఉత్తర్వు చేశారు. ఈ సమావేశానికి తాత్కాలికాధ్యక్షునిగా శ్రీ గొట్టిపాటి బ్రహ్మయ్య (కాంగ్రెసు) ను గవర్నరు నియమించారు.

ఎగువసభకు ప్రారంభోత్సవం

ఆకాశవాణి వార్తానివేదిక

హైదరాబాదు, జూలై 1: ఆంధ్రప్రదేశ్ ఎగువసభ ప్రారంభోత్సవ కార్యక్రమాన్ని ఆకాశవాణి హైదరాబాదు కేంద్రం 7-వ తేదిరాత్రి 9-50 గంటలకు ప్రత్యేక వార్తా నివేదికగా ప్రసారం చేస్తుంది.

ఎగువసభకు రాష్ట్రపతి డా॥ రాజేంద్రప్రసాద్ ప్రారంభోత్సవం జరుపుతారు.

రాష్ట్ర శాసనసభలో ఆంగ్లానికి ప్రాధాన్యం

ఎగువసభ ఏర్పడ్డందువల్ల అవసరమైందట

హైదరాబాదు, జూలై 1: ఇక శాసనసభలో కార్యక్రమమంతా ఇంగ్లీషులోనే సాగుతుంది ఇందుకు వీలుగా శాసనసభ వ్యవహార నిబంధనలలోని 24 వ నిబంధన ప్రభుత్వం ప్రతిపాదించిన సవరణను నిన్న శాసనసభ ఆమోదించింది.

ఎగువసభ, తెలంగాణా ప్రాంతీయ సంఘము ఏర్పడడం మూలంగా ఈ నిబంధన సవరించవలసిన అవసరమేర్పడ్డట్లు తెలిసింది.

శాసనసభ కార్యక్రమం ఇంగ్లీషులోనే జరపాలంటూ, నిబంధనను సవరించినప్పటికీ ఇంగ్లీషురాని సభ్యుడు సభాపతి అనుమతిపై తనకు ఇష్టమైన భాషలోమాటాడేఅవకాశంఉంటుంది.

కావలెను

మా ఇమిటేషన్ నగల ప్రపంచపాటుటకు తీరము చేసి కమిషన్ పద్ధతిమీద ఏజెంటులు కావలెను. ఆకర్షణీయమైన పరతులు. సమానా పెట్టుకు, ఉచిత పరతులకు యింగ్లీషులో వ్రాయండి.

MODERN JEWELLERY (MAP)
Goal Bagh, Amritsar.

టెండరు నోటీసు

1-10-58 లగాయతు మూడు సంవత్సరముల వరకు ఆంధ్ర యేరియాలో గల జిల్లాబోర్డులకు గ్రామ పంచాయతీలకు లోకల్ ఫండ్ ఫారములు అచ్చు చేసి సప్లయి చేయుటకు సీలు చేసిన టెండర్లు 20-7-58 సా॥ 4 గంటలలోపు యీ క్రింది సంతకము చేసిన వారికి చేరేలాగున పంపవలయును.

2. ప్రతి టెండరుతో ను టెండరు దారు టెండరు ధరావతుకుగాను రు. 250 లకు ట్రెజరీ రసీదుగాని రిజర్వుబ్యాంక్ ఆఫ్ ఇండియా రసీదుగాని జతపరచి పంపవలెను. అలాగు లేని టెండర్లు స్వీకరింపబడవు.

3. కంట్రాక్టు డాక్యుమెంట్లున్ను అచ్చువేయవలసిన సమానా ఫారములపు నకళ్ళులున్ను యీ క్రింద సంతకము చేసిన వారి కార్యాలయములో 11 గంటలనుండి 5 గంటల వరకు పనిచేయు దినములలో యేరోజునైనను చూడవచ్చును.

4. టెండరుదారు, ఫారముల పుస్తకమైన యెడల, ప్రతియొక్క పుస్తకమునకున్ను, విడిఫారములైన ప్రతి వంద ఫారములకున్ను రేట్లు యివ్వవలయును. సదరు రేట్లు ఫారముల పుస్తకములను కుట్టుట, బైండింగు చేయుట మొదలుగాగల చార్జీలతో కలసి ఉండవలెను. ప్రారంభములో గాని, తరువాత గాని ఫారములలోని విషయమును సెట్టుజేసి నిల్వయుంచుటకు అదనపు రేట్లు కోరరాదు. ప్యాకింగుచేసి పంపుటకు అవసరాలు ప్రత్యేకముగా నుదివారింపవలయును.

5. టెండర్ల బంగీకరించు అధికారము గవర్నమెంటు ఆరోగ్య, స్థానిక పరిపాలనా శాఖ వారియందుండును. టెండరు అంగీకరింపబడినట్లు నోటీసు యిచ్చిన వారము రోజుల లోపల అంగీకరింపబడిన టెండరుదారు కంట్రాక్టు నిబంధనలను సక్రమముగా జరుపుటకు సెక్యూరిటీక్రింద కోరిన ప్రకారము ఆర్డరు చేయబడిన రు. 1500 లు నిలువగల గవర్నమెంటు ప్రామిసరీనోట్లను డిపాజిట్టు చేసి అవసరమగు కంట్రాక్టు అగ్రిమెంటు వ్రాసి యివ్వవలెను. తరువాత వెంటనే సదరు ఫారములను అచ్చు వేయించి జిల్లాబోర్డులు, గ్రామపంచాయితీలు, పంపే ఇండెంట్ల ప్రకారము సప్లయి చేయుటకు తగు ఏర్పాట్లు జేయవలయును.

6. అందజేయబడిన ఏఒక్క టెండరు గాని, అన్ని టెండర్లుగాని నిరాకరించుటకు కారణములు చెప్పబడవు.

(సం). పి. బిజాక్ ప్రభాకర్,
ఎగ్జామినర్ ఆఫ్ ఎల్. ఎఫ్. ఎకౌంట్స్
ఆంధ్రప్రదేశ్.

6-1-90 సైఫాబాద్, హైదరాబాద్.

కాలికట్
టైర్ రీట్రేడింగ్ కం,
కలకత్తా - నాగపూరు - బెజవాడ
కడప బ్రాంచిని
21/152, సెకెండ్ రోడ్స్, కడపయందు
ప్రారంభించితిమని ప్రకటించుచున్నారు.
ప్రతినిధులు లేనిచోట్ల యేజెంటు కావలెను.

TS/2.5
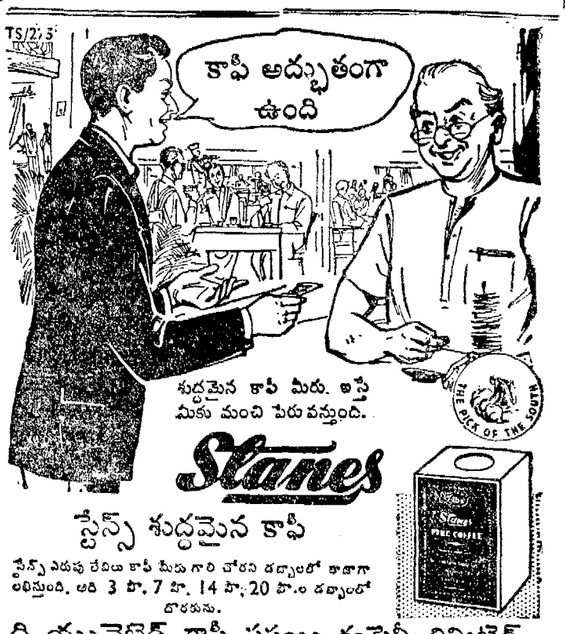

స్టేన్స్ శుద్ధమైన కాఫీ
స్టేన్స్ ఎరుపు లేబిలు కాఫీ మీద గారి చోరని రబ్బరులో కాఫీగా లభిస్తుంది. అది 3 పా. 7 పా. 14 పా. 20 పా. రబ్బరులో దొరకును.
ది యునైటెడ్ కాఫీ సప్లయి కంపెనీ లిమిటెడ్.
కోయంబత్తూరు, దక్షిణ ఇండియా
ఏజెంట్లు: ఖమ్మంమెట్టు, మెసర్స్ నారాయణ జనరల్ స్టోర్స్, జనరల్ మర్చెంట్స్, కడపాబాడ్, ఖమ్మంమెట్టు. కొత్తగూడెం, డిస్ట్రిబ్యూటర్లు: మెసర్స్ కొత్తగూడెం కొలరీస్ కో-ఆపరేటివ్ సొసైటీ లిమిటెడ్, కొత్తగూడెం.

గంటల పంచాంగం

విలంబనామ సం॥ ఆషాఢ బ॥ ద్వితీయ 1958 సం॥ జూలై 3 గురువారం
శు॥ ద్వితీయ 9.54 ఉ॥ 7-18 సూర్యాస్తమయం 11-20 ల 12-59 కు.
బ॥ తృతీయ జూలై 4 శుక్రవారం
శు॥ తృతీయ 9-59 శ్రవణం 7-57 సూర్యాస్తమయం 12-11 ల 13-53 కు.

ఆంధ్రపత్రిక

ఒరులేయని యొనరించిన
పరవర శుద్ధియు తన మనంబున కగు బాటు లెంతు నది నీయకునికి
పరరాయణము పరమదర్మవథమున శెల్లన్
(మహాభారతము)

విలంబనామ సం॥ ఆషాఢ బ॥ ద్వితీయ
గురువారం

జినీవా సంప్రతింపులు

అణ్వస్త్ర పరీక్షుల ఆచూకీ తెలుసుకొనడానికి ఏ మాత్రం వీలు, అవకాశం వున్నదో పరిశీలించడానికి సాంకేతిక నిపుణులు జెనీవాలో సమావేశమైనారు. సోవియట్ రష్యా ఈసమావేశంలో పాల్గొనదేమో అన్న అనుమానం కలిగినది. అణ్వస్త్ర పరీక్షులను పూర్తిగా నిలిపివేయడానికి ఈ సమావేశం కృషి చేయాలని, సమావేశ లక్ష్యం అణ్వస్త్ర పరీక్షుల ఆపుదలకానప్పుడు, ఆసమావేశంలో పాల్గొని ప్రయోజనం లేదని రష్యా వాదిస్తూ వచ్చినది. జెనీవా సమావేశం లక్ష్యం పరిమితమైనదే. ఒప్పందానికి విరుద్ధంగా ఏదేశమైనా రహస్యంగా పరీక్షులను సాగించే పక్షంలో ఆ పరీక్షులను పసిగట్టడం సాధ్యమా కాదా అన్న ఒక్క విషయాన్నే జెనీవాలో సమావేశమైన సాంకేతిక ప్రవీణులు పరిశీలిస్తారు. జెనీవా సంప్రతింపులలో పాల్గొంటున్న సోవియట్ రష్యా ప్రతినిధి ఈ విషయాన్ని కీకరించారు. పరీక్షుల నిలుపుదలకు సంబంధించిన నిర్ణయాలను ప్రభుత్వాలు చేయవలసివుంటుందని వీరు స్పష్టం చేశారు.

జెనీవా సంప్రతింపులలో పాల్గొంటున్న వారు ప్రముఖ శాస్త్రవేత్తలు. వీరికి రాజకీయ వ్యవహారాలతో నిమిత్తంలేదు. అణ్వస్త్ర పరీక్షులు జరిగితే పరీక్షులు జరిగినట్లు తెలుసుకొనడం సాధ్యమౌనా కాదా అన్న విషయం కేవలం శాస్త్రజ్ఞులు నిర్ణయింపవలసిన దే. రాజకీయవేత్త లీవిషయాన్ని తేల్చలేరు. పశ్చిమ రాజ్యాల ప్రతినిధివర్గనాయకుడు డాక్టరు ఫిన్క్, సోవియట్ రష్యా ప్రతినిధి ప్రొఫెసర్ ఫియొడోరోవ్‌ల ప్రసంగాలు ఉత్సాహకరంగానే వున్నవి. రహస్యంగా జరిగే అణ్వస్త్ర పరీక్షుల వివరాలను గ్రహించడం సాధ్యమేనని శాస్త్రజ్ఞులు నిరూపించిన, పరీక్షుల నిలుపుదలగురించి ప్రపంచ రాజ్యాల మధ్య సులభంగా ఒడంబడిక కుదరగలదు.

సోవియట్ రష్యా ప్రతినిధి ప్రొఫెసర్ ఫియొడోరోవ్ శాస్త్రజ్ఞుల బాధ్యతలను వివరించారు. వీరి వివరణతో ఏకీభవించి పనివారుండరు. అణుఅస్త్రాల తయారీకి కారణభూతులు, బాధ్యులు అయిన శాస్త్రజ్ఞులు ప్రపంచ ప్రజలను వాటి ప్రమాదాల నుండి రక్షించడానికి కృషి చేయవలసి వుంటుంది. అది వారి నైతిక బాధ్యత. ప్రపంచ శాస్త్రజ్ఞులకు ఆ బాధ్యతను నిర్వర్తించడానికి అవకాశం లభించినది. వీరు ఈ అవకాశాన్ని సద్వినియోగం చేసుకొనగలరని, వీరి సమాలోచనలు అణ్వస్త్ర పరీక్షుల నిలుపుదలకు దోహదం చేయగలవని ప్రపంచ ప్రజలు ఆశిస్తున్నారు.

జెనీవా సంప్రతింపులలో పశ్చిమరాజ్యాల తరఫున రాజకీయవేత్తలు ఎవ్వరూ పాల్గొనడంలేదు. కమ్యూనిస్టు రాజ్యాల తరఫునే ప్రముఖ శాస్త్రజ్ఞులతో బాటు రాజకీయ తంత్రజ్ఞులు కూడా పాల్గొంటున్నారు. వీరు శాస్త్రజ్ఞులకు ఒడంబడిక కుదరడానికి తోడ్పడగలరని, సమాలోచనలలో రాజకీయాలను ప్రవేశపెట్టరని విశ్వసిస్తున్నాము. జెనీవా సమాలోచనలు విఫలమైతే, అణ్వస్త్ర పరీక్షుల నిలుపుదలపై ఒడంబడిక కుదరడం కష్టమౌతుంది. ఈ సంప్రతింపుల లక్ష్యం పరిమితమైనదే అయినా, లక్ష్యం సిద్ధించనిపక్షంలో మాత్రం ఫలితాలు అత్యంత ప్రమాదకరంగా వుండగలవు. రాజ్యాధిపతుల సమావేశం జరగడం, జరక్కపోవడం కూడా ఈసమాలోచనల పర్యవసానంమీద నే ఆధారపడి వున్నది. తూర్పు, పశ్చిమదేశాల శాస్త్రజ్ఞులు ఈ ప్రధానాంశాలన్నింటినీ గమనించి ఒడంబడికను సాధించడానికి, సంప్రతింపులను సఫలం చేయడానికి శాయశక్తులా కృషి చేయగలరని ఆశిస్తున్నాము.

సమ్మెలనివారణకు చర్యలు

వర్తమాన సంవత్సరంలో మొదటి అయిదు మాసాల్లోనూ క్రిందటి సంవత్సరం కంటే యాభైవేల టన్నుల ఉక్కును అధికంగా ఉత్పత్తి చేయాలని వేసిన అంచనా పూర్తిగా తారుమారైంది. క్రిందటి సంవత్సరం ఉత్పత్తితో పోల్చిచూస్తే యాభైవేల టన్నులు తగ్గింది. ఈ తగ్గుదలకు ముఖ్యకారణం జంషడ్పూరు ఉక్కు కర్మాగారంలోని కార్మికుల సమ్మె. ఒక్క మే నెలలోనే ఈ కర్మాగారంలో ఉత్పత్తి 36,000 టన్నులు తగ్గిపోయినట్లు కన్పిస్తుంది. కార్మికుల సమ్మెవల్ల దాదాపు మూడుకోట్ల రూపాయిలకు పైగా నష్టం వచ్చినట్లు శ్రీ జె. ఆర్. డి. టాటా అంచనా వేశారు. కార్మికులు సమ్మె చేయడంవల్ల 45,000 టన్నుల ఉక్కు ఉత్పత్తి దెబ్బతిని పోయినట్లు శ్రీ జె. ఆర్. డి. టాటా వెల్లడించారు. కార్మికులకు పాతికలక్షల రూపాయిల మేరకు వేతనాలు నష్టమైనట్లు కూడా శ్రీ టాటా వివరించారు.

ఉక్కు ఉత్పత్తి తగ్గిపోవడంవల్ల జంషడ్పూరుకర్మాగారము, అక్కడి పనివారేగాక, దేశంలోని ఇతర పరిశ్రమలు, ఆ పరిశ్రమల్లో పనిచేసే కార్మికులు కూడా నష్టపడే ప్రమాదం వున్నది. ఇదివరలో నేరాష్ట్రాల్లో అనేక ప్రాజెక్టులు ఉక్కు సరఫరా కానందువల్ల వెనుకపడిపోతున్నది. కృష్ణా బరాజ్‌కి తలుపులు తయారు కాలేదు. అందువల్ల ఈ సంవత్సరం కృష్ణా జిల్లాలో నారుమళ్లు కొంత దెబ్బతిన్నవి. అవసరానికి తగినట్లు ఉక్కు సరఫరా అయి వుండినట్లయితే కృష్ణా బరాజ్ ఈ సంవత్సరమే ఉపయోగానికి వచ్చి వుండేది. ఇదే విధంగా అనేక ఇతర ప్రాజెక్టుల నిర్మాణం కూడా అంచనాల ప్రకారం జరగడంలేదు. ఇందువల్ల ప్రాజెక్టు ప్రయోజనం మొదట అనుకున్న తేదీకి లభించక పోవడమేగాక, నిర్మాణం ఖర్చు కూడా పెరిగిపోతుంది.

కిందటి రెండు మాసాల్లోనూ ఉక్కు ఉత్పత్తిలో కన్పించిన తగ్గుదల ప్రభావం ఇతర పరిశ్రమలపై క్రమంగా కాని కన్పించదు. కొన్ని పరిశ్రమలు తాత్కాలికంగా మూతబడవచ్చును. కార్మికులకు కొంత కాలం పనిలేకుండా పోవచ్చును. పదిరోజులు సాగిన రేవు కార్మికుల సమ్మెవల్ల కూడా పరిస్థితులు కొంతవరకు విషమించినవి. సమ్మెలను ప్రారంభించే పూర్వం కార్మికులుగాని, కార్మికనాయకులుగాని ఈ పరిణామాలను శ్రద్ధగా పరిశీలించేటట్లు కన్పించదు. సమ్మెలు ప్రారంభమైన తరువాత, ఆ సమ్మెలను విరమింప చేయడానికి ప్రభుత్వ స్థాయిలో ఎన్నో ప్రయత్నాలు జరుగుతూ వుంటవి. సమ్మెలను నివారించడానికి అంత పట్టుదలతో నూతీవ్రంగానూ అధికారులు ఎందుకు ప్రయత్నించరో తెలియదు.

టాటా ఉక్కు కర్మాగారంలో జరిగిన సమ్మెను, రేవు పనివారల సమ్మెను గురించి కేంద్ర ప్రభుత్వము శ్రద్ధగా ఆలోచించుకో వలసి వున్నది. సమ్మెల నివారణకు ఇప్పటికంటేఎక్కువ ప్రయోజనకరమైన విధానాన్ని రూపొందించ వలసి వున్నది. కేంద్ర, రాష్ట్ర ప్రభుత్వాల కార్మిక, పారిశ్రామికమంత్రులు ఈ సమస్యను గురించి శ్రద్ధ వహించగలరని, ఈ సమస్యా పరిష్కారానికి సత్వర చర్యలు తీసుకొనగలరని ఆశిస్తున్నాము.

విదేశాల్లో బందీలైన అమెరికన్ పౌరులు

డలెస్ వివరణ

వాషింగన్, జులై 1: "తూర్పు జర్మనీలో నిర్బంధించిన అమెరికన్ పౌరులనుగాని, హ్యూబన్ తిరుగుబాటుదారులు బలవంతంగా ఎక్కుకొనిపోయిన అమెరికన్ ఇంజనీర్లనుగాని విడిపించుకొనడానికి, గుడుమెన మరణానికి అమెరికా ఒప్పుకొనేది లేదు." అని అమెరికా విదేశాంగమంత్రి జాన్ ఫాస్టర్ డలెస్ ఇవాళ పత్రికా విలేకరుల సమావేశంలో స్పష్టంగా చెప్పారు.

"ఒక్కసారి ఇటువంటి రుసీతిని తలెత్తనిస్తే మూల్యం చెలించాలి అంటే, ఇటువంటి పనులే ఇంకా చేయడానికి ప్రోత్సాహం ఇచ్చినట్లవుతుంది. [illegible] ఉమమద్ధ బందీలుగా ఉంచుకొని, అమెరికాను లొంగదీసుకొని తమ కోర్కెలు సాధించుకోడానికి ప్రయత్నిస్తారు" అని శ్రీ డలెస్ అన్నారు.

"హెలికాప్టర్‌లో వెడుతూ విధి వశాతూ తోడ్కొని మంది అమెరికన్ సైనికులు, కమ్యూనిస్టు భూభాగంలో (తూ. జర్మనీ) బలవంతంగా దిగిపోవలసి వచ్చింది. వారిని విడిచిపెట్టే ముందు, అమెరికాచేత ఎలాగైనా తమ ప్రభుత్వాన్ని గుర్తింపచేయాలనితూర్పుజర్మనీ గట్టిగా ప్రయత్నిస్తోంది. మా యుద్ధ పరిశీలకుల్లో, రాజకీయంగా అమెరికా చేయని పనిని, ఈ సైనికులను తమవద్ద హామీగా పెట్టుకొని, సాధించాలని తూర్పు జర్మనీ ప్రయత్నం" హ్యూబన్ తిరుగుబాటుదార్లు అమెరికన్ కెనడియన్ ఇంజనీర్లను ఎత్తుకొనిపోవడానికి ప్రధాన కారణం, హ్యూబా అంతరంగికి వ్యవహారాలలో అమెరికా జోక్యం కల్పించుకొనేటట్లు చేయాలని. కాని అమెరికా జోక్యం కలిపించుకోదలచలేదు" అని శ్రీ డలెస్ వివరించారు.

పరిహరించు ఉల్లంఘించి, మొన్న రిప్పాచేతుల్లో బందీలైన తొమ్మిదిమంది అమెరికన్ వైమానికుల సంగతి ప్రస్తావించి, ఈ విమానం గతోనియా నుంచి టెహరాన్ వెడుతూ శ్రీ బతిప్పినమాట నిజమేకొని. కావాలని సోవియట్ భూభాగంపైకి వచ్చినట్లు రష్యా ఆరోపించడం చాలా అక్రమం" అని డలెస్ అన్నారు.

జైజవహర్ నగర్

రాష్ట్రపతి సందర్శనం

హైదరాబాదు, జులై 1: నేటి సాయంకాలం రాష్ట్రపతి డాక్టర్ రాజేంద్ర ప్రసాద్ జైజవహర్ నగర్‌ను సందర్శించారు. ఇక్కడ సుమారు 800 హరిజన కుటుంబాలు ఉన్నాయి. ఈ వాడను భారత ప్రభుత్వ సహాయంతో వీరే సొంతంగా నిర్మించుకున్నారు.

ఈ వాడలో వివారి సుదేశించి, హరిజనుల, గిరిజనుల అభివృద్ధిని సాధించకపోతే దేశాభివృద్ధి పూర్తికాదనీ, అస్పృశ్యత కూడదని ఇప్పుడు ప్రతివారూ గుర్తించారనీ రాష్ట్రపతి అన్నారు. దేశ జనాభాలో హరిజనులు కొంతవరకూ ఎక్కువగానే ఉన్నారనీ, వీరు తమ పిల్లలకు విద్యాబుద్ధులు గరపడంలోను, పరిస్థితి నేర్పడంలోను తుంగజేయాలనీ అన్నారు.

ఇతర రాష్ట్రాలకు ఆదర్శంగా పనిచెయ్యాలి

కొడిగినహళ్ళి పంచాయతీసమితి ప్రారంభోత్సవంలో శ్రీ పట్టాభిరామారావు విజ్ఞప్తి

హిందూపురం, జులై 1: రాష్ట్రంలోని ఇతర ప్రాంతాల పంచాయతీ సమితులకేకాక చేరువలోనేఉన్న మైసూరురాష్ట్రానికికూడా ఆదర్శప్రాయంగా ఈ పంచాయతీ సమితి వర్ధిల్లేట్లు ప్రజలందరూ కృషి చెయ్యాలని కొడిగినహళ్ళి ప్రాంత పంచాయతీ సమితికి ప్రారంభోత్సవంచేస్తూ విద్యాశాఖామంత్రి శ్రీ ఎస్. బి. పి. పట్టాభిరామారావు అన్నారు.

శాసన సభ్యుడు శ్రీ కల్లూరు సుబ్బారావు కొడిగిన హళ్ళి ప్రాంత పంచాయతీ సమితి అధ్యక్షులు శ్రీ సి. హెచ్. రామకృష్ణారెడ్డి వెంటరా మంత్రి శ్రీ పట్టాభిరామారావు బెంగుళూరునుంచి ఇక్కడికి వచ్చారు. జిల్లా ప్రణాళికల శాఖాధికారి శ్రీ చెన్నకేశవులు నాయుడు ప్రాంతీయ అభివృద్ధిశాఖోద్యోగి శ్రీ కె. శివప్ప, తిదితర అధికారులు అనధికారులు స్వాగతం చెప్పారు.

కొడిగిన హళ్ళి ప్రాంత అభివృద్ధి శాఖ కార్యాలయం ఛాయాచిత్రానికి మంత్రి ప్రారంభోత్సవం చేశారు.

ప్రాంతీయ పంచాయతీ సమితి ప్రారంభోత్సవం సందర్భంలో సేవా మందిరంలో జరిగిన సభలో మంత్రి శ్రీ పట్టాభిరామారావు ఇట్లా అన్నారు:

"బల్వంతిరాయ్ మెహతా సంఘం నివేదికలోని సిఫార్సులను ఆంధ్రప్రదేశ్ ప్రభుత్వం ఆమోదించింది. తదనుగుణంగా గ్రామ పంచాయతీలతో ప్రాంతీయ పంచాయతీ సమితులను ఏర్పాటుచేసి, వాటికి అధికారాలను ఇవ్వడం ద్వారా పరిపాలనా నిర్వహణలో అధికార వికేంద్రీకరణ పద్ధతిని ప్రభుత్వం అమలులోకి తీసుకువస్తోంది. పోలీసుశాఖ న్యాయ విచారణశాఖల అధికారాలు తప్పమిగతా అధికారాలన్నింటినీ పంచాయతీ సమితులకు ప్రభుత్వం ఇస్తోంది. శక్తివంచన లేకుండా, సహనంతో విజయవంతం పనిచేసి ఇతరులకు ఆదర్శంగా ఉండేట్లు మీ సమితి సభ్యులు వ్యవహరించాలి. భావితరాల వారికిపంతో మం కలిగేటట్లు ఈ ఏర్పాటు నుతలుచుకుని ఆనందించేట్లు మీరు పనిచెయ్యాలి. ఇది ప్రయోగాత్మక పథకం. ఇటువంటి సమితులను ఏర్పాటు చెయ్యడానికి అవసరమైన శాసనాన్ని తీసుకురావడం, తీసుకురాకపోవడం ప్రశ్నేదంతా ఇప్పుడు ఏర్పాటు చేసుకున్న పంచాయతీ సమితుల కృషిమీదనే ఆధారపడి ఉన్నది. [illegible] పంచాయతీ సమితి సభ్యులందరూ విధేయులను విస్మరించి అందరికీ మంచి జరిగే పనులలో సమైక్యంగా కృషి చెయ్యాలి."

అంతకుముందు శ్రీ కల్లూరు సుబ్బారావు ఇట్లా అన్నారు: "గాంధీజీ కనిన కలలు నిజం కావాలంటే నిజమైన ప్రజాస్వామ్య పరిపాలనాజ్యోతి నగరాల నుంచి గ్రామాలకు మారాలి. అట్లా మారినప్పుడే, ఎవరేని త్యాగాలు చేసి సముపార్జించిన పూర్ణ స్వరాజ్యం ప్రయోజనాలను భారతదేశంలోని ప్రజలందరూ అనుభవించగలుగుతారు. ఇంతవరకూ ఆంధ్రకొరబంధురంగా ఉంటూ వచ్చిన గ్రామాలలో, ఈ ప్రాంతీయ పంచాయతీ సమితుల ఏర్పాటుతో వెలుగు ప్రసరిస్తుంది. ఇంతకంటే హాయిగా బతికడానికి అవసరమైన సౌకర్యాలకు తగినవారమని గ్రామాలలోని ప్రజలు నిరూపించాలి. తదనుగుణంగా ఇంకా ఇంకా ఎక్కువగా వస్తువులు తయారు చెయ్యడానికీ, పంటలను ఎక్కువ పండించడానికీ గ్రామాలలోని ప్రజలందరూ శాయశక్తులా కృషి చేసి భారతదేశాన్ని స్వర్గధామంగా రూపొందించాలి."

కేంద్రప్రభుత్వ సమాజాభివృద్ధిశాఖ మంత్రి శ్రీ ఎస్. కె. డే, రాష్ట్రముఖ్యమంత్రి శ్రీ నీలం సంజీవరెడ్డి, గవర్నరు శ్రీ భీమసేన్ సచార్, ప్రణాళికలశాఖ మంత్రి శ్రీ వల్లూరి బసవరాజు, స్థానిక పరిపాలనాశాఖ మంత్రి శ్రీ డి. సంజీవయ్య, అభివృద్ధిశాఖ కమీషనరు శ్రీ పాయ్ పంపిన సందేశాలను జిల్లా ప్రణాళికల శాఖాధికారి శ్రీ చెన్నకేశవులునాయుడు చదివారు.

మంత్రికి ప్రాంతీయ పంచాయతీ సమితి ఉపాధ్యక్షుడు శ్రీ ఎల్. వెంకట నారాయణప్ప స్వాగతం చెప్పారు.

ఈ ప్రారంభోత్సవం సందర్భంలో ఏర్పాటైన ఆటల పోటీలలో గెలిచిన వారికి బహుమతులను మంత్రి పంచిపెట్టారు.

పశుప్రదర్శనం, వస్తుప్రదర్శనం ఏర్పాటైనవి.

వనమహోత్సవం సందర్భంలో మంత్రి శ్రీ పట్టాభిరామారావు, పంచాయతీ సమితి ఉపాధ్యక్షుడూ, శాసన సభ్యుడు శ్రీ కల్లూరు సుబ్బారావు మొక్కలు నాటారు.

శ్రీకాకుళం జిల్లా గార పంచాయతీ సమితి

శ్రీకాకుళం, జులై 1: శ్రీకాకుళం జిల్లా గారప్రాంత పంచాయతీ సమితికి అభివృద్ధి - ప్రణాళికల శాఖ కమీషనరు శ్రీ కె. పరసింహం నేటి ఉదయం ప్రారంభోత్సవం చేశారు.

ప్రాంతీయ పంచాయతీసమితి నిబంధనావళిని, పనులను వివరించుతూ శ్రీ నరసింహం ఇట్లా చెప్పారు:

"రాష్ట్రంలోని జిల్లాలన్నింటిలో నూ ఒక్కొక్క జిల్లాలో ఒక్కొక్కటి చొప్పున ప్రాంతీయ పంచాయతీ సమితులను ఏర్పాటు చేస్తున్నారు. కనుక ఇది చాలా సుదినం. పంచాయతీ సమితులను ఇప్పుడు ప్రయోగాత్మకముగా ఏర్పాటు చేస్తున్నారు. ఇతర ప్రాంతాలకు ఆదర్శంగా ఉండేటట్లు ఈ సమితి కృషి చెయ్యాలి. అభివృద్ధి పనులకు మామూలుగా సహాయంగా ప్రభుత్వం ఇచ్చే మొత్తాలు కాక వచ్చే అయిదు సంవత్సరాలలో ఒక్కొక్క పంచాయతీ సమితి ప్రాంతంలో రు॥ లక్షలు వెచ్చిస్తారు. పంచాయతీ సమితిలోని అన్ని గ్రామాలలోనూ అభివృద్ధి పనులు జరుగుతవి. ఈ డబ్బుపుత్తడు ప్రజలు కూడా కొంత విరాళంగా ఇవ్వాలి."

"ట్రస్టుపరిపాలకులు నీటిపారుదల సౌకర్యాలకోసం 150 సంవత్సరాలలో రు 110 కోట్లు వెచ్చించారు. మొదటి పంచవర్ష ప్రణాళికకు కేటాయించిన మొత్తం రు 400 కోట్లలో రు 110 కోట్లు నీటివనరుల సౌకర్యాల అభివృద్ధికి జాతీయ ప్రభుత్వం ఖర్చుచేసింది."

ఇప్పుడు అమలు జరుగుతున్న అభివృద్ధి ప్రణాళికల ప్రయోజనంగా మన జాతీయాదాయం రు 27.280 కోట్లకు పెరుగుతుంది. పగటు ఆదాయం రు 281 నుంచి రు 546 కు పెరుగుతుంది. వీటికి తోడు గ్రామాలలోని ప్రతి ఒక్క కుటుంబానికి భూమిపట్టా యేర్పడే కార్యక్రమాన్ని ప్రభుత్వం అమలు జరపన్నది."

ఆ తరువాత జిల్లా పరిషత్తుల పరిపాలనా నిర్వహణ పద్ధతులను శ్రీ నరసింహం వివరించారు.

కార్యక్రమం ప్రారంభంలో గార పంచాయతీ సమితి అధ్యక్షుడు శ్రీ టి. సత్యనారాయణ పతాకావిష్కరణం చేశారు. సభకు శ్రీ సత్యనారాయణ అధ్యక్షత వహించారు. గార ప్రాంత పంచాయితీ సమితిని ఏర్పాటు చేస్తున్నందుకు ప్రభుత్వానికి కృతజ్ఞత చెప్పి, అభివృద్ధి పనులలో సహకరించవలసి నదిగా గ్రామ పంచాయితీ అధ్యక్షులకు విజ్ఞప్తిచేశారు.

సభికులకు జిల్లా ప్రణాళికశాఖాధికారి శ్రీ ఎస్. వి. సుబ్రహ్మణ్యం స్వాగతం చెప్పారు. గవర్నరు శ్రీ సచార్, రాష్ట్ర ముఖ్యమంత్రి శ్రీ సంజీవరెడ్డి, మంత్రులు శ్రీయుతులు బసవరాజు, సంజీవయ్యగారలూ, కేంద్ర మంత్రి శ్రీ జే, రాష్ట్ర ప్రభుత్వ ప్రధాన కార్యదర్శి శ్రీ పురుషోత్తమ్ పాయ్ పంపిన సందేశాలను చదివారు.

పంచాయితీ సమితి విధులనూ అధికారులను వివరించే "సంవాద" ప్రదర్శనను జె. వి. సోమయాజులు బృందం ప్రదర్శించారు. శాంతిపురి, సూర్యకాంతం నాట్యంచేశారు. నివేదన ప్రసంగ తర్వాత శ్రీ డి. ప్రకాశరావు వందనసమర్పణ చేశారు. స్వ. వి.

నాదెండ్ల ప్రాంత పంచాయతీ సమితి

గుంటూరు, జులై 1: ఇక్కడికి 19 మైళ్ళదూరంలో వున్న నాదెండ్ల గ్రామంలో నాదెండ్ల ప్రాంత పంచాయతీ సమితి అభివృద్ధి శాఖ డెప్యూటీ కమీషనరు శ్రీ కె. బి. లాల్ నేటి ఉదయం ప్రారంభోత్సవం చేశారు. అగ్రామం ట్రంకురోడ్డు నుంచి రెండు మైళ్ళ దూరంలో ఉన్నది. బాగల కారణంగా జీప్ కాస్తయినా వెళ్ళేవీలు లేకపోయింది. రెండెడెబండ్లలో అధికారులు గ్రామానికి చేరుకోవలసి వచ్చింది. జిల్లా బాగ కురుస్తున్నా, వాతావరణం అంతభాగా లేకపోయినా, ప్రారంభోత్సవానికి చాలామంది గ్రామస్థులు వచ్చారు.

చారిత్రిక మైన కొండవీడుతో సహా ఈ ప్రాంతీయ పంచాయతీ సమితిలో 27 గ్రామ పంచాయతీలు ఉంటవి. 27 గ్రామాపంచాయతీల అధ్యక్షులూ, చేర్చుకున్న సభ్యులు అయిదుగురూ మొత్తం 32 మంది సభ్యుల పాలకవర్గం ఈ పంచాయతీ సమితి వ్యవహారాలను జరుపుతుంది.

సభికులకు పంచాయతీ సమితి అధ్యక్షుడు శ్రీ కె. వెంకటరెడ్డి స్వాగతం చెప్పారు.

పంచాయితీసమితుల నిబంధనావళినీ, వాటి పనులనూ వివరించుతూ శ్రీ లాల్ ఇలా అన్నారు:

మన రాష్ట్రంలో ప్రజాస్వామిక పద్ధతులతో పరిపాలనా నిర్వహణలో వికేంద్రీకరణ విధానాన్ని ప్రవేశపెట్టే చరిత్రలో ఇది చాలాముఖ్యమైనదే. ఇందు అవసరమైన శాసనమూ, తదితర తీర్మానులన్నింటినీ ఈ ప్రయోగాల ఫలితాలనుచూచి తదితర్వాత తీరూపొందిస్తారు. బల్వంతిరాయ్ మెహతా సంఘం సిఫార్సులను అమలుజరపాలని మన రాష్ట్రప్రభుత్వం నిర్ణయించింది. ప్రజల అధికారాన్ని ప్రజలకే ఇచ్చివేయడంలో ఇది మొదటివిప్లవం. పనికి దొరుకులేనిచే సంఘాలూ, తిగాదాలవంటి వాటన్నింటినీ జాగ్రత్తగా పరిష్కరించుకుని ప్రజలూ అధికారులు పూర్తిసహకారంతో శ్రద్ధగా కృషి చెయ్యాలి. ఇతర ప్రాంతాలలోని ప్రజలుకూడా తమంతటతామే పంచాయతీ సమితులను ఏర్పాటుచేసుకు నేంతకు ఉత్సాహం వారికి కలిగించగల మంచి ఫలితాలను ఈ ప్రాంతీయ పంచాయతీ సమితి సాధించాలి."

ఇంతవరకూ ఉద్యోగుల చేతులలో ఉంటూవచ్చిన అధికారాలన్నీ తమచేతులలోకి వస్తున్నవని గ్రహించి, ఇప్పుడు తామునిజంగా పరిపాలకులమైనామన్న సంగతిని అవగతంచేసుకుని పంచాయతీ సమితి సక్రమంగా పనిచెయ్యడంలో వ్యవధుర్వర్తనంగా సహకరించవలసినదిగా ప్రజలకు, సభలో, జిల్లాకలెక్టరు శ్రీ ఎమ్. ఆర్. పాయ్, శాసనసభ్యుడు శ్రీ బి. వి. శివయ్య, జిల్లాప్రణాళికలశాఖాధికారి శ్రీ సత్యనారాయణ, ప్రాంతీయ అభివృద్ధి శాఖోద్యోగి శ్రీ ఆర్. నరసింహారెడ్డి విజ్ఞప్తిచేశారు.

గవర్నరు శ్రీ భీమసేన్ సచార్, ముఖ్యమంత్రి శ్రీ నీలం సంజీవ రెడ్డి, రాష్ట్ర మంత్రులు శ్రీయుతులు వి. బి. రాజు, డి. సంజీవయ్యగారలూ, కేంద్ర మంత్రి శ్రీ ఎస్. కె. డే సభికు సందేశాలను పంపించారు. శ్రీ ఆర్. నరసింహారెడ్డి వందనసమర్పణ చేశారు.

అణ్వస్త్రపరీక్షల నిలుపుదల

జినీవాలో సాంకేతిక చర్చలు ప్రారంభం

జినీవా, జులై 1: అణ్వస్త్ర పరీక్షుల నిలుపుదలకు సంబంధించిన సాంకేతిక సమస్యలగురించి చర్చలు సాగించడానికి ఇక్కడికివచ్చిన ప్రాశ్చాత్య దేశాల ప్రతినిధివర్గ నాయకులు నేటి ఉదయం సమావేశమై, తమ కార్యక్రమంగురించి చర్చించారు. ఈ చర్చలు అరగంటసేపు సాగినవి.

సోవియెట్ ప్రతినిధుల కోరికపై నేటిఉదయం సమావేశం ఏర్పాటు అయినది. ప్రాశ్చాత్యుల ప్రతినిధులు ప్రతిరోజూ ఉదయం 10 గంటలకు సమావేశం కావాలని నాయకులు నిశ్చయించారు. ప్రారంభ సమావేశం నేటి అపరాహ్నం ఏర్పాటుచేశారు.

ఈ ఉదయం చర్చలలో సోవియెట్ శాస్త్రజ్ఞుడు ప్రొఫెసర్ ఎ. కె. ఫియడొరోవ్ సోవియెట్ విదేశాంగశాఖాధికారి శ్రీ ఎస్. కె. సరాస్కిన్, అమెరికా శాస్త్రజ్ఞుడు డాక్టర్ కేమ్స్ ఫిన్క్ పాల్గొన్నారు.

పశ్చిమదేశాల తరఫున జినీవా చర్చలలో పాల్గొనడానికి శాస్త్రజ్ఞులు మాత్రమే వచ్చారు. కమ్యూనిస్టుదేశాలు నిపుణులను, రాజకీయ సంబంధ వైన అధికారులనుకూడా పంపినవి.

డాక్టరీ ఫిన్క్‌నిన్నకూడా ప్రొఫెసర్ ఫియడొరోవ్‌ను కలుసుకొన్నారు. ఆ చర్చలను గురించి డాక్టర్ ఫిన్క్ నేటి ఉదయం పశ్చిమ రాజ్యాల ప్రతినిధులకు నివేదించారు. అమెరికా, బ్రిటన్, ఫ్రాన్స్, కెనడాల నిపుణులు ఈ వేళ చర్చలు జరిపారు.

నిపుణుల చర్చలు సఫలమైతే అణ్వస్త్ర పరీక్షులు నిషేధించడానికి అమెరికా హామీ ఇవ్వాలని రష్యా కోరినది. కాని అలాంటి హామీ ఇవ్వడానికి అమెరికా అంగీకరించలేదు.

ఆసందర్భంలో అమెరికా రష్యాల మధ్య ఉత్తరప్రత్యుత్తరాలు నడచినవి. జినీవా చర్చలలో రష్యా పాల్గొనే విషయం ఒక వారంరోజుల పాటు సందిగ్ధంగా ఉండిపోయినది. నిన్ననే ఆచర్చలలో పాల్గొనడానికి నిశ్చయించినట్లు రష్యా ప్రకటించినది.

చర్చల ప్రారంభం శుభసూచకంగా ఉన్నదని, పశ్చిమదేశాల ప్రతినిధులు ఆశాభావంతో ఉన్నారని రాజకీయ పరిశీలకులు చెప్పారు.

ఈ చర్చలు కేవలం సాంకేతిక విషయాలకు సంబంధించినవని పశ్చిమ రాజ్యాలు వాదిస్తున్నవి. ఈ వాదాన్ని రష్యా అంగీకరించినది.

నిపుణుల సమావేశం 80 కోట్లలో చర్చలలో పాల్గొంటున్న ఎనిమిదిదేశాల ప్రభుత్వాలకు శాస్త్రజ్ఞుల నివేదిక సమర్పించాల్సి [illegible] తున్నారు.

చర్చలు ఎలా జరుగుతున్నది ఎప్పటికప్పుడు ఐక్యరాజ్యసమితికి తెలియపరచుతూ ఉండడానికి ఒప్పందం కుదిరినట్లు యూరోపులోని సమితి కార్యాలయం అధిపతి శ్రీ పి. పి. స్పీసెలీ చెప్పారు. సమితి ప్రధాన కార్యదర్శి ద్వారా చర్చలు ప్రగతిసమితికి తెలియపరచడం జరుగుతుంది. ప్రపంచ ప్రజలకు శాంతిభద్రతలు చేకూర్చడానికి ఈ చర్చలు దోహదమిస్తాయని శ్రీ హామర్ షెల్డ్ ఆశిస్తున్నారని మిస్టర్ శ్రీ స్పీసెలీ చెప్పారు.

ఈసమావేశానికి సంబంధించి పంతొమ్మిదిమంది సమితి కార్యాలయాధికారి శ్రీ టి. జ. కానాయనన్‌సమితి ప్రధాన కార్యదర్శి తన ప్రతినిధిగా నియమించారని శ్రీ స్పీసెలీ వెల్లడిచేశారు.

అణ్వస్త్ర పంత్ వ్యాఖ్య

(1 వ పేజీ తరువాయి)

గాదనీ వీరు హెచ్చరించారు.

కాంగ్రెసువారు ఉన్నత శిలాన్యాస అలవర్చుకోవాలి

పిమ్మట కాంగ్రెసును గురించిమాట్లాడుతూ, పండిత పంత్ ఇలా అన్నారు: కాంగ్రెసులో లోటుపాటు ఉండవచ్చును. ప్రజలు యీ పార్టీని విమర్శించటం మంచిదే. అట్లా విమర్శించేప్పుడే కాంగ్రెస్ వారు తమ తప్పులను తెలుసుకోవటానికి అవకాశం ఉంటుంది. ప్రజలు, జనసంఘము, కమ్యూనిస్టు పార్టీల ద్వారా కంటే కాంగ్రెసు వారినుంచే ఎక్కువ ఆశించారు. కాబట్టి కాంగ్రెస్ వారు పచ్చీలన్నీ అలవరచుకొని, ఉన్నతి పాయిలో మెలగాలి.

దేశంలో అందరికీ చాలినంత అన్నవస్త్రాలు, తదితర అవసరాలు లభించేట్లు, ప్రజలు, అభివృద్ధి కార్యాలు పాలలో పాలుపంచుకోవాలి.

నెహ్రూ పంయాములో మహత్తర అభివృద్ధి

శ్రీ నెహ్రూహాయాములో, గత 11 సంవత్సరాలలోను, భారతదేశం గొప్ప అభివృద్ధి సాధించింది. భారతదేశం యొక్క కీర్తి ప్రతిష్ఠలు ప్రపంచం నలుమూలలా వ్యాపించాయి. సామ్యవాద సమాజంలోని భావాన్ని ప్రజలు అవగాహన చేసుకొని అభినందిస్తున్నారు. కాని యింకా చేయవలసింది చాలా ఉన్నది. దేశం యావత్తూ ఎల్లప్పుడూ కృషిచేస్తేనే అది సాధ్యం అవుతుంది.

విదేశసహాయ కార్యక్రమం

అమెరికాప్రజలకు ఐసెన్‌హోవర్ విజ్ఞప్తి

వాషింగ్టన్,

కడెం ప్రాజెక్టు

(8 వ పేజీ తరువాయి)

ఇప్పుడు ప్రాజెక్టు పని అంతా ఒక ఒక క్రమంతో జరుగుతోంది. మరి ఈ 'క్రమము' ప్రాజెక్టు నిర్మాణానికి అవసరమని నిరూపణ కాలేదు. లోపాయిషమైన క్రమం పని చేసే స్థితిలో నున్నదని ధృవపత్రం ఇవ్వడంలో నే కాక, దానికి డబ్బు చెల్లించేవిషయమైనా రాష్ట్ర ప్రభుత్వం ఇంజనీరు మామూలు కంటే ఎక్కువ శ్రద్ధా సక్తులను చూపించడం కూడా ఆశ్చర్యంగా ఉన్నది."

తాతా సంస్థ వ్యవహారం

"ఈ ప్రాజెక్టు సబ్ స్టోర్స్ నకు రు 7662 "ఎస్. ఎస్. దేండ్లను" సప్లయి చేశానని తాతా ఉక్కు ఇనుము కర్మాగారం అంటున్నది. అటు వంటి దేమీ తమకు అందలేదని ఆ సబ్ స్టోర్స్ అధికారులు అన్నారు. ప్రభుత్వం పై ఆ సంస్థ ఇప్పుడు దావా వేసింది."

తత్ఫలితం పనుల సందర్భంలో కంట్రాక్టర్లకు రు 83 వేలు, రు 50,829 రెండు సార్లు చెల్లించారని కూడా అందజాల సంఘం ఆరోపించింది. ఇట్లా రెండుసార్లు డబ్బు చెల్లించడం సమర్థనీయం కాదనీ, ఈ వ్యవహారాన్ని ఇంకా కొనసాగించి అవసరంగా ఇచ్చిన మొత్తాన్ని వాపసు తీసుకోవాలనీ ప్రభుత్వానికి అంచనాల సంఘం సూచించింది. ఇంకా ఇట్లా ఉన్నది: "కంట్రాక్టర్లకు అక్రమంగా ఇచ్చిన మొత్తాన్ని ప్రభుత్వం వాపసు తీసుకోవాలి. ఈవిధంగా డబ్బు చెల్లించే అధికారమిచ్చే స్పష్టమైన నిబంధనేమీ లేదు కనుక దీనికి బాధ్యులైన వారిపై ప్రభుత్వం తగుచర్యలు తీసుకోవాలి."

"అసంబద్ధమైన రేటును వర్తింపచేసి, కొండను పగులగొట్టించిన పనికి కంట్రాక్టరుకు రు. 20 లేదు ఎక్కువగా ఇచ్చారు. ఈ సొమ్మును కూడా ప్రభుత్వం తిరిగి వసూలు చేయించి, అందుకు బాధ్యులైనవారిపై తగుచర్యలు తీసుకోవాలి."

"చెట్లను కొట్టివేయడానికీ, మొదళ్ళను భూమిలోంచి పీకివెయ్యడానికీ విడివిడిగా డబ్బు ఇవ్వడం ద్వారా రు. 69,750 (అధికం) ఇచ్చారు." ఈ ఆరోపణను ఖండరచడానికి అడవులశాఖ వారు ఇచ్చే డబ్బులో చెట్ల మొదళ్ళను పీకివేసే ఖర్చు కూడా ఉంటుందని ప్రత్యేక ప్రధాన ఇంజనీరు చెప్పిన మాటలను అందజాల సంఘం ఉపేక్షించింది.

ప్రధానిగా ఓటూ అనే ఉద్యోగికి రు 55,388 జీతానికి నియోగం చేసిన సంగతి కూడా విచారణ నిర్ధారించదలచినదిగా ప్రభుత్వానికి అంచనాల సంఘం సూచించింది. ఇట్లా ఉద్యోగి నియమించడం పద్ధతి కాదని అంచనాల సంఘం అభిప్రాయపడింది. ఈ ప్రాజెక్టు యంత్రాలలో కొన్నింటిని తుంగభద్ర ప్రాజెక్టు నిర్మాణానికి అద్దెకు ఇచ్చారు. మైసూరు ప్రభుత్వంనుంచి వాటిని తెప్పించే వ్యవహారం ఇంకా పరిష్కారం కావలసి ఉన్నది. ఏయే యంత్రాలనూ, పరికరాలనూ ఎన్నెన్ని కొన్నదీ తెలియజేసే వివరాలు లేవు. కనుక యంత్రాల కొనుగోలూ, వాటి నిర్వహణ వ్యవహారాన్ని క్రమబద్ధం చేసే నిబంధనలను తయారు చేయించి, వివరాలను ఎప్పటికప్పుడు స్పష్టంగా తెలియజేసే ఖాతా పుస్తకం వ్రాయించి ఏర్పాటు చేయించవలసినదిగా ప్రభుత్వానికి అంచనాల సంఘం సూచించింది. నివేదికలో ఇంకా ఇట్లా ఉన్నది:

"ప్రత్యేక పరిస్థితులలో తెండర్లను పిలవకుండా ప్రాజెక్టు పనులను కంట్రాక్టరుకు ఇవ్వవచ్చునని మాకు చెప్పారు. తుంగభద్ర ప్రాజెక్టు నిర్మాణం పని ముమ్మరంగా జరుగుతున్నందున రాష్ట్రంలోని పెద కంట్రాక్టర్లందరూ ఆ ప్రాజెక్టు పనులలోనే నిమగ్నులై ఉండడం ఈ పరిస్థితిలో మామూలు పద్ధతికి భిన్నంగా వ్యవహరించడానికి కారణమని చెప్పారు. రాష్ట్రంలోని కంట్రాక్టర్లు ఒక వేళ ఈ ప్రాజెక్టు పనులకు ఉత్సాహంగా లేకపోతే జేశం మొత్తం మీదనే కంట్రాక్టర్లను పిలిచి ఉండవలసింది. ఇంత పెద్ద ప్రాజెక్టు పనులకు రాష్ట్రం అవతలినుంచి తెండర్లను పిలవడం సమంజసమని ఎందుకు అనుకోలేదో, సమంజసమైన కారణాలను వివరించలేదు. తెండర్లను పిలవకుండా ఇంత ఎక్కువ మొత్తాన్ని వెచ్చించి నిర్మించే డామ్ నిర్మాణం పనిని ఒక వ్యక్తికి కంట్రాక్టుకు ఇవ్వడంలో పబ్లిక్ పక్షపాతానికి చిహ్నంగా తిప్పుచేసిందని మా అభిప్రాయం. పైగా జిల్లా షెడ్యూలు రేట్లకంటే నూటికి రు 170 ఎక్కువ రేట్లకు కంట్రాక్టుకు ఇచ్చారు. నామినేషన్ పద్ధతిలో ప్రత్యేకంగా కొంతమంది కంట్రాక్టర్ల కొలంత్రవ్యకం కనిని కంట్రాక్టుకు ఇవ్వడం సమర్థనీయం కాదు."

పని ఆలస్యం

"డామ్, కాలవ నిర్మాణం 1949 లో ప్రారంభమైనవి. మొదటి పంచవర్ష ప్రణాళిక ఆఖరుకు ఈ ప్రాజెక్టు పనిపూర్తి కావాలని ఖచ్చితంగా నిర్ణయించారు. మొదటి పంచవర్ష ప్రణాళికలో ఈ ప్రాజెక్టును చేపట్టకముందు దీనికి అయిన ఖర్చు రు. 59 లక్షలే ఈ మొత్తంలో కచ్చితంగా జరిగినదనికి అంతా ఖర్చులేకాక, కొన్ని యంత్రాల కొనుగోలు ఖర్చులు కూడా ఉన్నవి. అంటే మొదటి పంచవర్ష ప్రణాళికాలంలో దీనిని పూర్తి చెయ్యడానికి రు. 882 లక్షలు అప్పటికే ఉన్నది. అయితే 1951-52 నుంచి 1955-56 దాకా ఈ ప్రాజెక్టుకు రు: 844 లక్షలు కేటాయించారు. ఖర్చుల పుస్తకంలో దీనికింద మొత్తం అంతిఖర్చు రు. 882 లక్షలేనని ఉన్నది. కేటాయించిన మొత్తమే రు. 38 లక్షలు తక్కువ. ఆ కేటాయించిన మొత్తంలో నే దాదాపు రు. 50 లక్షలు తక్కువ చేశారు. అందువల్ల రెండవ పంచవర్ష ప్రణాళికలో ఈ ప్రాజెక్టు పనిని కొనసాగించవలసి వచ్చింది."

"తొమ్మిది సంవత్సరాల కిందట ప్రారంభమైన ఈ డామ్, కాలవ పనులు 1958 జూన్ నాటికి పూర్తి అవుతవని మాకు చెప్పినా, 1960 జూన్‌కి పూర్వం ఈపనులు పూర్తి కావని సాక్ష్యులు ఒప్పుకున్నారు.

పంటకాలవలు

"డాదాపు 16 పంట కాలవలు సిద్ధంగా ఉన్నా, నాలుగింటిలో మాత్రమే ఇంతవరకూ నీళ్ళు వదిలారు. ఆ కాలువ పంట కాలవల ఆయకట్టు స్థిరీకరణ అయినా పూర్తికాలేదు. 1958 జూన్‌లో 19 వేల ఎకరాలకూ, 1959 జూన్ నాటికి 29 వేల ఎకరాలకూ, 1960 జూన్ నాటికి మొత్తం 65 వేల ఎకరాలకూ నీళ్ళు వదలడం సాధ్యమవుతుందని ప్రధాన ఇంజనీరు చెప్పారు."

"ఏమైనా ఇంకా అయిదు సంవత్సరాలదాకా సంతృప్తిగా ఈ పనిపూర్తి అయ్యేట్టు కనిపించదు."

"పబ్లిక్ వర్క్సు శాఖ ఉద్యోగులు చెప్పే కారణాలు సంతృప్తికరంగా లేవు. పని ప్రారంభమై కొన్ని సంవత్సరాలయినా పూర్తి కాలేదు. వీటన్నింటినీబట్టి ఈ ప్రాజెక్టు సమగ్రప్రాముఖ్యాన్ని తగినంతగా అవగాహన చేసుకున్నట్టు కనిపించదు. త్వరగా దీనిని పూర్తి చేయడం అవసరమని అర్థం చేసుకున్నట్టు తోచదు. ఆలస్యాలవల్ల ప్రభుత్వానికి నష్టం రావడమే కాక, రైతులకు నీళ్లి ప్రయోజనం అందకుండా పోతోంది. నీళ్ళు త్వరగా రైతులకు అందడానికి వీలుగా ఈ ప్రాజెక్టు పనిని త్వరగా పూర్తి చేయించి వీటిని రైతులు వినియోగించుకోకలిగే పొలాలకు కూడా నీళ్ళు అందేటట్టు చేయవలసినదిగా ప్రభుత్వానికి విజ్ఞప్తి చేస్తున్నాము."

25% మంది విద్యార్థులు కాపీచేస్తే ఇక ఆ హెడ్మాస్టరు ఉండతగడు

ఎస్. ఎస్. ఎల్. సి. పరీక్షలపట్ల ప్రభుత్వవైఖరి

("ఆంధ్రపత్రిక" ప్రతినిధి)

హైదరాబాదు, జూలై 2: యస్. యస్. యల్. సి. పరీక్షలలో నూటికి ఇరవైఐదుమందికంటే ఎక్కువమంది విద్యార్థులు కాపీచేస్తే, పరీక్ష జరుగుతున్న పాఠశాల ప్రధానోపాధ్యాయునిపైన తీవ్రచర్య తీసుకొనడం ప్రభుత్వ విధానమని శాసనసభలో విద్యామంత్రి తరఫున కొన్ని ప్రశ్నలకు సమాధానమిస్తూ ఆర్థికమంత్రి శ్రీ బ్రహ్మానంద రెడ్డి చెప్పారు.

నూటికి ఇరవై ఐదుమంది కాపీచేసే ఆ ప్రధానోపాధ్యాయుడు ఇక పనికి రాడని తేలిపోతుందనీ, తనకు పాఠ్యమైన జాగ్రత్తల నన్నింటినీ తీసుకున్నట్లు ఆ ప్రధానోపాధ్యాయుడు ఋజువుచేసే తప్ప, ప్రభుత్వం ఆ ప్రధానోపాధ్యాయునిపైన తగుచర్య తీసుకోనవలసి వస్తుందనీ మంత్రి చెప్పారు.

నూటికి 25 మందికాక తక్కువ మంది విద్యార్థులు కాపీచేసే ప్రధానోపాధ్యాయుని సంజాయిషీని పుచ్చుకుని తగు మాత్రంగా చర్య తీసుకుంటారని మంత్రి వెల్లడించారు.

ప్రశ్న: నేరం ఒకరకమైనదే అయినప్పుడు 'నూటికి 25 మంది' అనేమరుకు కూడా ఎందుకు?

మంత్రి: లేదా ఉంది.

తపాలాఫీసుల్లో చెక్కుల పద్ధతి

హైదరాబాదులో గవర్నరు ప్రారంభం

హైదరాబాదు, జూలై 1: హైదరాబాదు తపాలా కార్యాలయాలలోని సేవింగ్స్ బ్యాంకులలో చెక్కులద్వారా డబ్బు తీసికొనే పద్ధతికి ఆంధ్రప్రదేశ్ గవర్నరు శ్రీ భీమసేన్ సచార్ నేడు ప్రారంభోత్సవం చేశారు. ఈ పద్ధతిని నేడు కర్నూలులోకూడా ప్రారంభించారు.

ఈ సందర్భంలో గవర్నరు మాట్లాడుతూ, వీలైనంతవరకూ పొదుపు అలవరచుకోవాలనీ, ఇందువల్ల తమకు, దేశానికి మేలు కలుగుతుందనీ విజ్ఞప్తి చేశారు. చెక్కుల రూపంలో డబ్బు తీసికొనే పద్ధతిని ప్రజలు వినియోగించుకొంటారనీ, చిన్నమొత్తముల పొదుపు ఉద్యమాన్ని ప్రోత్సహిస్తాననీ ఆశిస్తున్నానన్నారు.

రైల్వేబోర్డుకు కొత్త సభ్యుని నియామకం

న్యూఢిల్లీ, జూలై 1: ఉద్యోగ విరమణకు పూర్వం సెలవుమీద వెళుతున్న శ్రీ కె. పి. ముస్తాన్ స్థానే ఇటీవల వరకు కేంద్ర రైల్వే జనరలు మేనేజరుగా పనిచేసిన శ్రీ ఎమ్. ఎస్. చక్రవర్తిని రైల్వేబోర్డు సభ్యుడు (సిబ్బంది) నియమించినట్లు రైల్వేశాఖ ఈ రోజు ఒక పత్రికా ప్రకటన చేసింది.

పొదుపుకోసం ప్రభుత్వ సిబ్బంది తగ్గింపు

ప్రణాళికశాఖలో ప్రత్యేక సంఘం ఉన్నట్లు మంత్రి వెల్లడి

హైదరాబాదు, జూలై 1: పొదుపు కోసం, ప్రణాళిక అభివృద్ధిశాఖలో అవసరమనుకొన్న ఉద్యోగుల్ని తీసివేయడానికి, ప్రత్యేకం ఒక సంఘం పనిచేస్తున్నదని, అయితే తతిమ్మా ప్రభుత్వశాఖలలో ఇటువంటి సంఘమేదీ లేదని ఆర్థికమంత్రి శ్రీ కాసు బ్రహ్మానందరెడ్డి ఇవాళ శాసనసభలో చెప్పారు. ప్రభుత్వ మేర్పాటుచేసిన పొదుపు సంఘానికి, ప్రణాళికశాఖలో, ఉద్యోగుల్ని ఏరిపారవేసే సంఘానికి సంబంధమేమీ లేదని శ్రీ బ్రహ్మానంద రెడ్డి అన్నారు.

ఖర్చుతగ్గించి, పరిపాలనాసామర్థ్యం పెంపొందించడానికి అనువైన సిఫార్సులు చేసేనిమిత్తం కిత్రం అగస్టులో ప్రభుత్వం ఒక సంఘాన్ని నియమించింది. శ్రీ సుందరయ్య మంత్రి ఇచ్చిన సమాధానం సరిగా లేదన్నారు. "ఈప్రశ్నకు ఇవ్వవలసింది రెండే రెండు విధాలైన జవాబులు. ఒకటి ప్రభుత్వం హామీ ఇచ్చింది; రెండుహామీ ఇవ్వలేదు. అన్నదే అజవాబులు" అని శ్రీ సుందరయ్య అన్నారు.

తనిచ్చిన జవాబు చాలా సక్రమంగా ఉందని మంత్రి వాదించారు.

మంత్రి జవాబు సక్రమంగా లేదని సభాపతి కాశీశ్వరరావు కూడా అన్నారు.

మరికొన్ని ప్రశ్నలకు శ్రీ బ్రహ్మానందరెడ్డి జవాబు చెపుతూ, హైదరాబాదు సివిల్ సప్లయిస్, కస్టమ్స్ శాఖలనుండి తొలగింపబడిన ఉద్యోగులలో సుమారు 70 మంది కాకతీయ ఉద్యోగులకు, 2759 మంది కాకతీయేతర ఉద్యోగులకు, ఇతర శాఖలలో ఉద్యోగాలు చూపించడమైందని శ్రీ బ్రహ్మానందరెడ్డి చెప్పారు.

"ఇలా తొలగించిన ఉద్యోగులందరికీ, మళ్ళీ ఉద్యోగాలు ఇవ్వవలసిన బాధ్యత తాయ్యతః ప్రభుత్వంపైన లేదు, అయినా పరిశీలించి, పూర్వం హైదరాబాదు పబ్లిక్ సర్వీస్ కమిషన్ ఎంచిన వారందర్నీ ఖాళీలున్నంతవరకూ ఉద్యోగాల్లోకి తీసుకోవాలని ప్రభుత్వం నిర్ణయించింది. తతిమ్మా ఉద్యోగులు, ఆంధ్రప్రదేశ్ పబ్లిక్ సర్వీస్ కమిషన్ పరీక్షలకు కూర్చోడానికి లేదా ఉద్యోగాలకు ఎన్నికచేసే తతితర అధికార సంఘాల ఎదుట హాజరు కావలిగేందుకు వీలుగా, సయోపరిమితి మామూలుకన్నా విడ్డల్లు ఎక్కువ ఉండవచ్చని ప్రభుత్వం ఒక సడుపాయం చేసింది."

తొలగించబడిన ఉద్యోగులలో కొద్దిమందిని కొన్ని కొన్ని ఖాళీలలో నియమించవలసినదిగా ఆంధ్రప్రదేశ్ పబ్లిక్ సర్వీసు కమిషన్ సిఫార్సు చేసింది. ఆ సిఫార్సును ప్రభుత్వం పరిశీలిస్తోంది" అని మంత్రి వివరించారు.

రివెన్యూ బోర్డు సంస్కరణ

రెవెన్యూబోర్డును సంస్కరించాలనే ప్రతిపాదన పైగాని, డివిజనల్ కమిషనర్లను నియమించాలనే సూచనపైగాని ప్రభుత్వం ఇంకా ఏ నిర్ణయమూ తీసుకోలేదని, మంత్రి బ్రహ్మానందరెడ్డి, శాసనసభలో ఒకరి ప్రశ్నకు సమాధానంగా చెప్పారు.

అనకాపల్లి ఆసుపత్రి

అనకాపల్లి ప్రభుత్వ ఆసుపత్రిలో గౌరవ హోదాపై పనిచేసే సర్జన్‌గా ఎవరినీ ప్రభుత్వం ఇంతవరకూ నియమించలేదని, నియమించే ఆలోచనమాత్రం ఉన్నదని, దరఖాస్తులు పంపవలసిందిగా కోరడమైందని మంత్రి బ్రహ్మానందరెడ్డి, శ్రీ బీశెట్టి అప్పారావు ప్రశ్నకు జవాబు చెప్పారు.

ఫలానా డాక్టరు ఆసుపత్రిలో ఇదివరకే కొంతకాలం పనిచేశాడు కదా అని శ్రీ అప్పారావు అనగా, కొన్ని ఫిర్యాదులు రావడంవల, డాక్టరు ఉద్యోగానికి అయన అనర్హుడని ప్రభుత్వ వైద్యశాఖ నిర్ణయించిందని శ్రీ బ్రహ్మానందరెడ్డి చెప్పారు.

12 ఏళ్లుగా జీతాలు లేని నీరాడీలు

మెదక్ జిల్లా అందోల్ తాలూకా రేగోడు గ్రామంలో నీరాడీలకు 12 ఏళ్లుగా జీతాలు ముట్టనేలేదని కిత్రం జూన్‌లో ప్రభుత్వానికి విజ్ఞప్తిఅందిందని, రయ్యా మంత్రి ఇచ్చిన సమాధానం సరిగా లేదన్నారు. "ఈప్రశ్నకు ఇవ్వవలసింది రెండే రెండు విధాలైన జవాబులు. ఒకటి ప్రభుత్వం హామీ ఇచ్చింది; రెండుహామీ ఇవ్వలేదు. అన్నదే అజవాబులు" అని శ్రీ సుందరయ్య అన్నారు.

తనిచ్చిన జవాబు చాలా సక్రమంగా ఉందని మంత్రి వాదించారు.

మంత్రి జవాబు సక్రమంగా లేదని సభాపతి కాశీశ్వరరావు కూడా అన్నారు.

మరికొన్ని ప్రశ్నలకు శ్రీ బ్రహ్మానందరెడ్డి జవాబు చెపుతూ, "ఈ

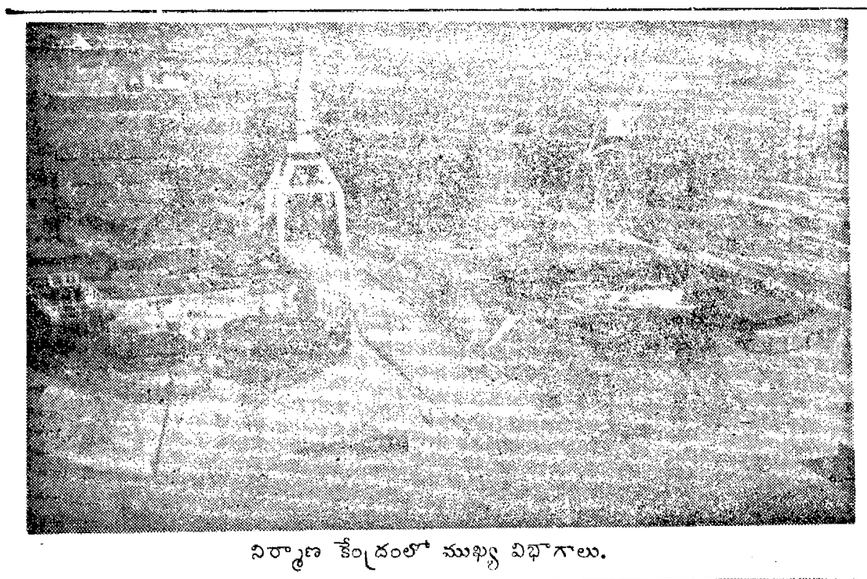

నిర్మాణ కేంద్రంలో ముఖ్య విభాగాలు.

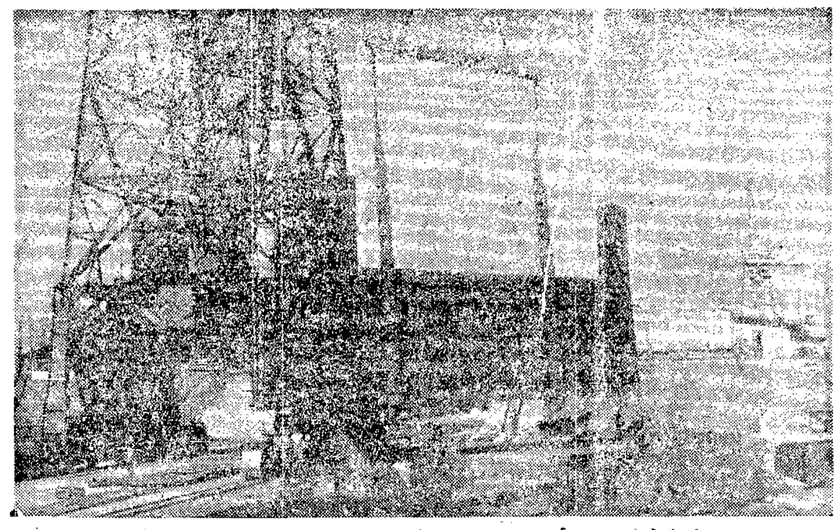

ఓడ గోడలను—[వివిధ భాగాలను కలిపే ప్రయత్నంలో]—పైకి ఎత్తుతున్నారు.

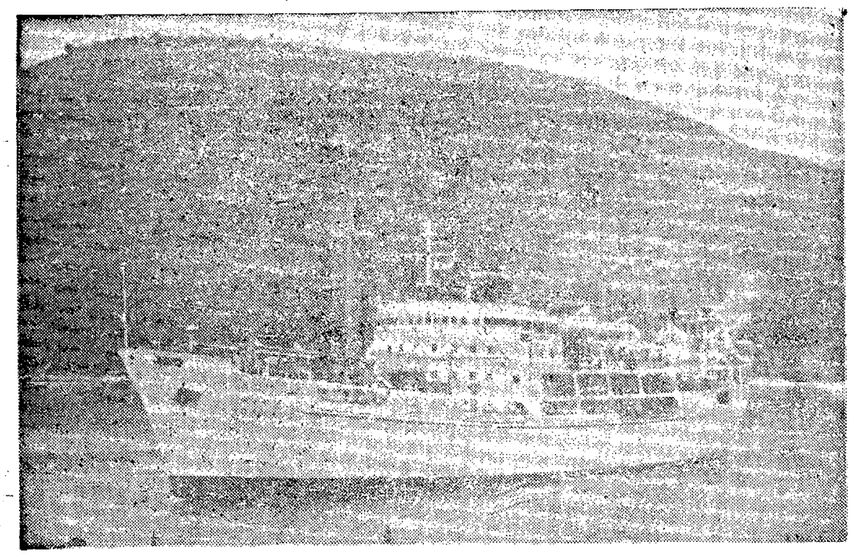

ప్రయాణీకులకోసం సరకుల రవాణాకోసం నిర్మించిన 'అండమాన్' నౌక.

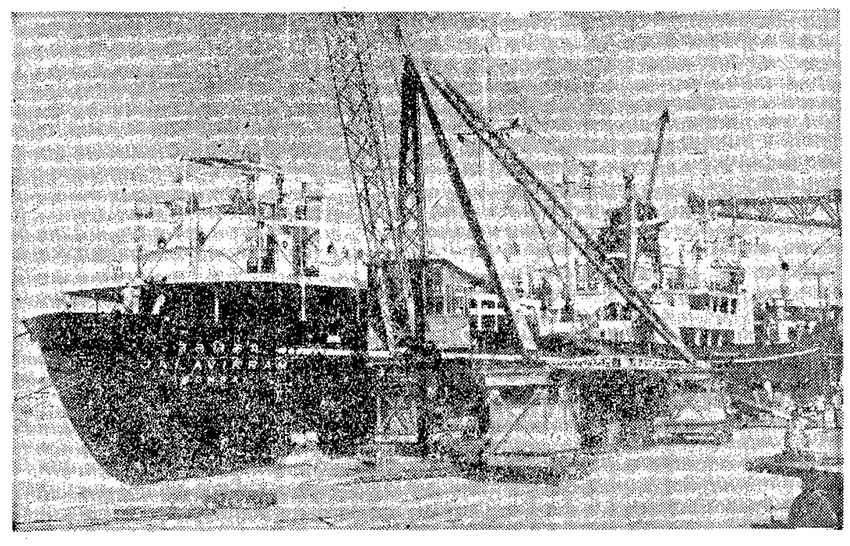

'జల విక్రం' నౌక—సముద్రయానానికి అవసరమైన ఏర్పాట్లుచేస్తున్న తరుణంలో.

విశాఖపట్టణం నౌక నిర్మాణ కేంద్రం

'జలవీర' సముద్రయాన ప్రారంభం: ఇప్పటికి మొత్తం లక్ష టన్నుల ఓడల నిర్మాణం పూర్తి

5 జులై 1958, విశాఖ నౌకా నిర్మాణ కేంద్ర కథలో ముఖ్యఘట్టం—నాడు మరొక నౌక "జలవీర" నిర్మాణం పూర్తిఅవుతుంది—ఆనాటితో, ఈ నౌకా నిర్మాణ కేంద్రంలో [illegible] నౌకల వాహకశక్తి లక్ష టన్ను లవుతుంది.

[illegible] నిర్మాణం భారతదేశానికి [illegible] పరిశ్రమలో అపరి [illegible] తరిగి పుంజు [illegible] నౌకా నిర్మాణ [illegible] సంస్కృతం, పాలి, [illegible] బహిశ్శాస్త్రాలకూడా నౌకా నిర్మాణ కథలు కావస్తాయి. పదకొండవశతాబ్దానికి చెందిన 'యుక్తి కల్పతరువు' అనే సంస్కృతగ్రంథంలో 27 రకాల నౌకల నిర్మాణ వివరాలను వివరించారు. ఇటూ అటూ కట్టివున్న చిన్న చిన్న పడవలతో-60 గదులు కలిగి-14 పట్టిమైన భాగాలుగల బ్రహ్మాండమైన ఓడలను తాను చూసినట్లు పద మూనవశతాబ్దంలో మార్కోపోలో వ్రాశాడు. ఈస్ట ఇండియా కంపెనీ భారతదేశానికివచ్చినరోజుల్లో, "భారతీయనౌకలు చెడిపోయి పనికిరాకుండా పోవడము నేదేలేదు - అవి దెబ్బతిని మూలపడినప్పుడుతప్ప" అని ఆనాటి ఆనాటిపరిస్థితినివర్ణిస్తూ థ్రాన్సీ రోబెర్స్ అనే వ్యక్తి వ్రాశాడు.

వాడు విశాఖపైన బాంబులు వేశాడు. పని ఆగిపోవలసి వచ్చింది. తీరా 1946 నాటికిగానీ నిర్మాణ ప్రథమదశ పూర్తి కాలేదు.

జలఉష

జూన్ 1946 లో మొదటినౌక "జల ఉష" నిర్మాణారంభం సాగాలేదు. [illegible] మార్చి 1948 లో శ్రీ జవహర్ లాల్ నెహ్రూ జలప్రవేశోత్సవం జరిపారు. 1952 వరకూ జలఉష వంటి నౌకల నిర్మాణమే సాగుతూ వచ్చింది. మార్చి 1952 నుంచీ భారత ప్రభుత్వం ఏర్పాటు చేసిన హిందూస్థాన్ నౌకా నిర్మాణ సంస్థ ఆధ్వర్యాన పని కొనసాగుతున్నది. ఈ కొత్త సంస్థలో నూటికి 78 వాటాలు భారత ప్రభుత్వంవి—మిగిలినవి సింధియా కంపెనీవి. నిర్మాణకేంద్ర అభివృద్ధికి ప్రథమదశ కార్యక్రమం క్రింద భారత ప్రభుత్వం రూ 2 కోట్లు కేటాయించారు. ప్రస్తుతము ద్వితీయదశ కార్యక్రమం అలోచనలో ఉంది.

ఇంతవరకూ మొత్తం లక్ష టన్నుల బరువు మోయగల నౌకల నిర్మాణము పూర్తి అయింది. లక్ష టన్నులు ఏమంత పెద్ద విషయం కాదు. కానీ 19 ఓడలు ఇక్కడ తయారైనాయి—తీర నౌకలు, పెద సముద్రనౌకలు.మామూలు ప్రయాణాలకు పనికి వచ్చే నౌకలు.

ఇక్కడ కట్టిన ఒక పెద్దనౌక

ఇక్కడనిర్మించిన ఒక పెద్ద నౌక, ఎనిమిదివేల టన్నుల బరువును మోయగలది, 490 అడుగుల పొడవు ఉన్నది. దీనిలో 70 వేల చదరపు అడుగులజాగా ఉంది. అంటే ఒక ఫుట్ బాల్ ఆటస్థలం అంత జాగా. దీనికి మూడువేలటన్నుల ఉక్కు అవసరమైంది.అంటే దాదాపు 860 గుడ్సు రైలుపెట్టెల నిర్మాణానికి సరిపడేది. ఐదువందల టన్నుల కలపను వాడారు—అంటే 400 గదుల నిర్మాణానికి సరిపడే కలప. 18 మైళ్ళ విద్యుచ్ఛక్తితీగలు, 6½ మైళ్ళ గొట్టాలు, 4 మైళ్ళ ఉక్కుతీగ, ఏడులక్షల కీలు గడియలు ఇందులో వాడారు. యంత్రభాగం ఉండే గది 28 అడుగులఎత్తు 45 అడుగుల వెడల్పు-అంటే ఒక రెండు అంతస్తుల ఎత్తుండేది. 5 వేల అశ్వశక్తిగల యంత్రం-అర్థమే గ్రేడ్ రైలు ఇంజన్లకు తిప్పలాగుడుకి. ఈ ఓడలో 7 వేలటన్నుల బరువును మోసుకెళ్ళవచ్చు (పిల్లలు, పరికరాలు కాక)—అంటే 400 గుడ్సు పెట్టెలు మోసేబరువు.

దాదాపు అట్లాంటి నౌకలను పంథొమ్మిదింటిని ఇక్కడ నిర్మించారు. ప్రస్తుతం నౌకానిర్మాణ కేంద్రం ఉత్పత్తికి విలువ రూ 20 కోట్లు. ఎంతోధనం విదేశీద్రవ్యం కోసం వ్యయంకాకుండా ఉంటున్నదో చూడండి. మన దేశంలో నే నౌకలను నిర్మించుకోనడంవలన అదా అయ్యే విదేశీద్రవ్యం మాట అట్లా వుంచి, మనఓడలు రవాణాల మూలంగా విదేశీద్రవ్యాన్ని ఆర్జించగలుగుతున్నాయి. సాధ్యమైనంతవరకూ నిర్మాణ సామగ్రినీ, నౌకల పరికరాలను దేశంలో నే తయారుచేసుకుని, దిగుమతులను తగ్గించుకోవడం జరుగుతున్నది. మిగతా ప్రదేశాలలోలాగా, విశాఖ నౌకా నిర్మాణకేంద్రంలో ఎక్కువ సహాయం లభించలేదు—విశాఖలో జరిగినది, "పని నేర్చుకుంటూ, పని చేయడం" అంటుకుతోడు ఆధునిక పద్ధతులను అన్నింటినీ ఆకళింపు చేసుకుని అనుసరించాలి.

శిక్షణావసతులు

నిర్మాణశాస్త్ర విషయాలపై మనవారు కొందరు విదేశాలలో శిక్షణ పొందివచ్చారు. ఇక్కడ పనిమూలంగా వారి అనుభవజ్ఞానం పెరిగింది. 19 ఓడలను నిర్మించారు. ఆత్మవిశ్వాసం వృద్ధి చెందింది. ప్రస్తుతం నౌకానిర్మాణ కేంద్రంలో శిక్షణకూడా ఏర్పాటు చేశారు. తడవకు 120 మందికి శిక్షణ ఇవ్వగలుగుతున్నారు.

ఇక్కడ పనిచేసే వారికోసం 150 ఎకరాల జాగాపైన ఇళ్ళుకట్టారు—చక్కగా తీర్చిన బాటలతో ఇవి [illegible] రాయితో [illegible] రెండు కుటుంబాలు నివసిస్తున్నారు. వైద్యశాల, పాఠశాల ఆసుపత్రి, వగైరా సౌకర్యాలున్నాయి.

'లక్ష టన్నుల' నిర్మాణంతో ఏడు చరుగులో నక్కర్లేదు కానీ, దాని మూలాన కొంతవ్యయమైనా ఇతరదేశాల పైన ఆధారపడే అవసరం తప్పిందికదా-పైగా ఒక మహా పరిశ్రమకు కొంతగానైనా దోహదం చేసుకోవగలిగాము కదా- త్వంలో ఈ కేంద్రం మరింత వృద్ధిచెందుతుంది; ఇదిగాక దేశంలో మరో కేంద్రాన్నికూడా నిర్మించనున్నారు.

పారిశ్రామికాభివృద్ధికి నౌకానిర్మాణ పరిశ్రమ అత్యవసరం. దేశాభివృద్ధి కార్యక్రమంలో నౌకానిర్మాణం ముఖ్యమైనది. ఇక్కడ నిర్మిస్తున్నవి కొన్ని నౌకలే కావచ్చు- కానీ, అవి వాణిజ్య భవిష్యత్తుకు గట్టిపునాదులు. అనేక సముద్ర మార్గాలలో భారతీయ పతాకను ఎగర వేసుకుంటూ మన సొంత నౌకలు తిరగడం మనకు ఆనందం.

"మీ కృషి జయప్రద మగుగాక. మీ పూనిక దేశానికి శ్రేయస్కర మగుగాక" అని పూజ్య బాపూజీ ఈ నౌకా నిర్మాణకేంద్రానికి శంకుస్థాపన చేస్తున్న నాడు శ్రీ వాల్చంద్ హీరా చంద్‌కు శుభసందేశం పంపించారు. బాపూజీ ఆశీర్వచనానికి అర్హులు మనుతున్నామని ఆనందించ దగిన ముహూర్తం.

నావికా శిక్షణ

చెన్నపట్టణం, జూన్ 30: విశాఖపట్టణంలో మేఖల అనే శిక్షణ నౌకలో తిన్నీదు పొందగోరి అభ్యర్థులను మర్కెంటైల్ మెరైన్ ప్రిన్సిపుల్ ఆఫీసు మద్రాసులో పాతిహైకోర్టు భవనాలలోని తమ కార్యాలయంలో 1958 జూలై 8 ఉదయం 11 గంటలకు నిర్ణయిస్తారు.

అభ్యర్థుల వయస్సు 18-25 ఏళ్ళ మధ్య ఉండాలి. పొడుగు 5 అడుగులూ, బరువు 105 పౌనులూ ఉండాలి ఊపిరి తీసేటప్పుడు ఛాతీ 30 అంగుళాలూ, ఊపిరి తీసిన తరువాత 32 అంగుళాలూ ఉండాలి. కనీసం వాల్వ తిరగతి అయినా చదివిఉండాలి. స్వంతి ఖర్చులపై మద్రాసుకు రావలసి ఉంటుంది.

ఎన్నికైన అభ్యర్థులకు డెకిరేటింగులు గానూ, ఇంజిన్ మాంకిటింగులు గానూ శిక్షణ ఇస్తారు. శిక్షణకాలంలో భోజన వసతి ఖర్చులు ఉచితం. అభ్యర్థులు దృఢకాయులై ఉండాలి. ప్లవకుటుంబాలకు చెందిన అభ్యర్థులకూ, ఇంగ్లీషుకానీ హిందీభాషా జ్ఞానంగానీ కలవారికి ప్రాధాన్యమిస్తారు. ఇదివరకే యీ పరీక్షకు హాజరైన వారినీ కాయకష్టానికి అలవాటు పడనివారినీ పరిశీలించరు.

అభ్యర్థులు తమ వయస్సు, అవధి వాలకు సంబంధించిన ఋజువు పత్రాలను దాఖలు పర్చాలి. అభ్యర్థి పడవపడకకు సంబంధించిన యోగ్యతా పత్రాలను పంపాలి. సిఫార్సు పత్రాలు తెచ్చే వారిని ఎంచుకోరు.

దరఖాస్తుకు జవాబు పొందగోరే అభ్యర్థులు తపాలా బిళ్లలు అంటించి సొంత చిరునామా వ్రాసిన కవర్లను పంపాలి.

గుడివాడ తాలూకా సైకిలు పందాలు

గుడివాడ, జూన్ 30: పుటగుంటు గ్రామంలో [illegible] ఆధ్వర్యమున సైకిళ్ళ పందెములు జరిగినవి. ఆ గ్రామ వాస్తవ్యుడు శ్రీ సందూరు బుచ్చి రామానుజాచార్యులు 8 మై. 4 ఫర్లాంగులు 8 నిముషములలో సెలుమీద వచ్చి ప్రథమ బహుమతి పొందిరి. ద్వితీయ, తృతీయ బహుమతులు శ్రీయుతులు మేగుగ వెంకటేశ్వర్లు, కొండపల్లి సుబ్బారావులకు లభించాయి. ప్రథమ బహుమతికి ఒక రజతపాత్ర బహూకరించారు. (స్వ.వి.)

ఆయుర్వేద విశ్వవిద్యాలయం

హైదరాబాదులో పట్టాలని విజ్ఞప్తి

హైదరాబాదు, జూలై 1: ఆయుర్వేదమునకు ఒక విశ్వవిద్యాలయాన్ని హైదరాబాదులో ఏర్పాటు చేయించవలసిందిగా, ఆంధ్రప్రదేశ్ ఆయుర్వేద మహామండలి, రాష్ట్రపతికి విజ్ఞప్తి చేసింది. సంస్కృత విశ్వవిద్యాలయాన్ని నెలకొల్పవలసిందిగా కూడా ఈ మండలి కోరింది.

మండలి అధ్యక్షులైన శ్రీ డి. రంగాచారి ఆధ్వర్యాన మండలి ప్రతినిధులు రాష్ట్రపతి నివాసానికి వెళ్ళి విజ్ఞాపన సమర్పించారు. ప్రతి రాష్ట్రంలోనూ అష్టాంగ ఆయుర్వేద విద్యాలయాలు, వనమూలికల సేకరణకు ప్రవీణులతో సంఘాలు ఏర్పాటుకావాలని మండలి సూచించింది.

ప్రభుత్వం తన చేతనైనంత సహాయం చేస్తుంది. కాని, వైద్యులు కూడా, ఆయుర్వేదంలో బాగా పరిశోధనచేసి, ఆ వైద్యవిధానాన్ని అభివృద్ధిలోకి తీసుకొనిరావాలని, రాష్ట్రపతి సలహా ఇచ్చారు.

గుడివాడ పురపాలక సంఘసభ్యుని మృతి

గుడివాడ, జూన్ 30: పురపాలక సంఘసభ్యుడు శ్రీ కిశోరి నాగభూషణం, 27 వ తేది ఉదయం 10 గంటలకు మరణించారు. వీరి భౌతికకాయాన్ని 56 వంతెన వద్ద సంస్కరించారు.

వీరికి 7 గురుపిల్లలు. భార్య ఉన్నారు. గత కొంతకాలం నుండి ఈయన అస్వస్థతగా ఉన్నారు. (స్వ. వి.)

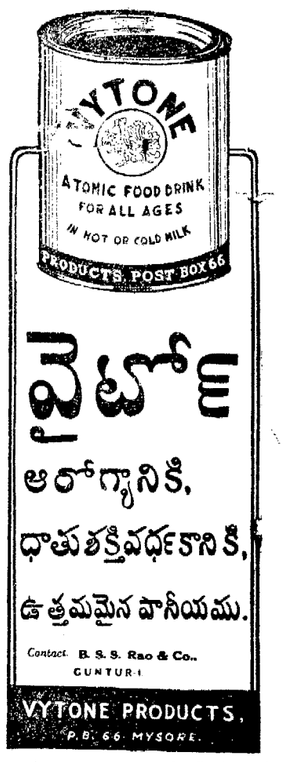

L. R. Swami

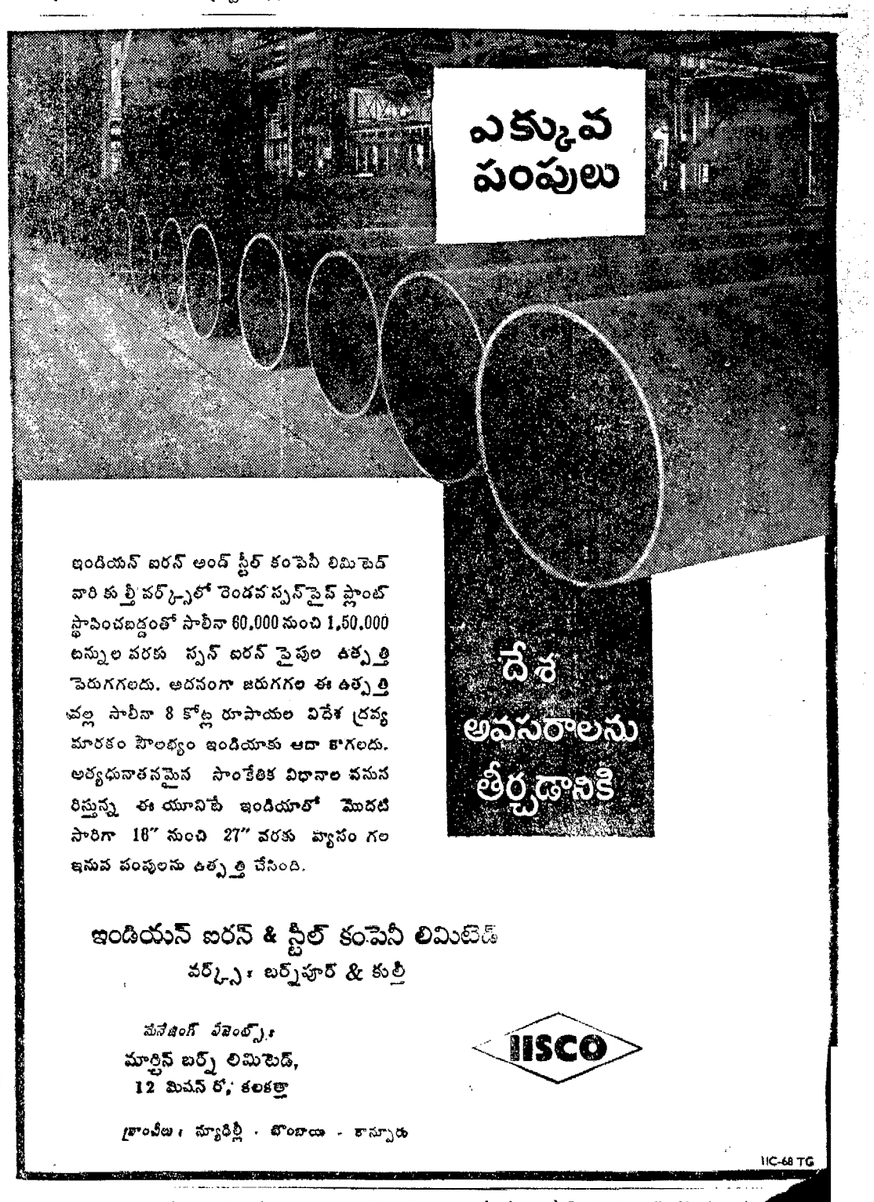

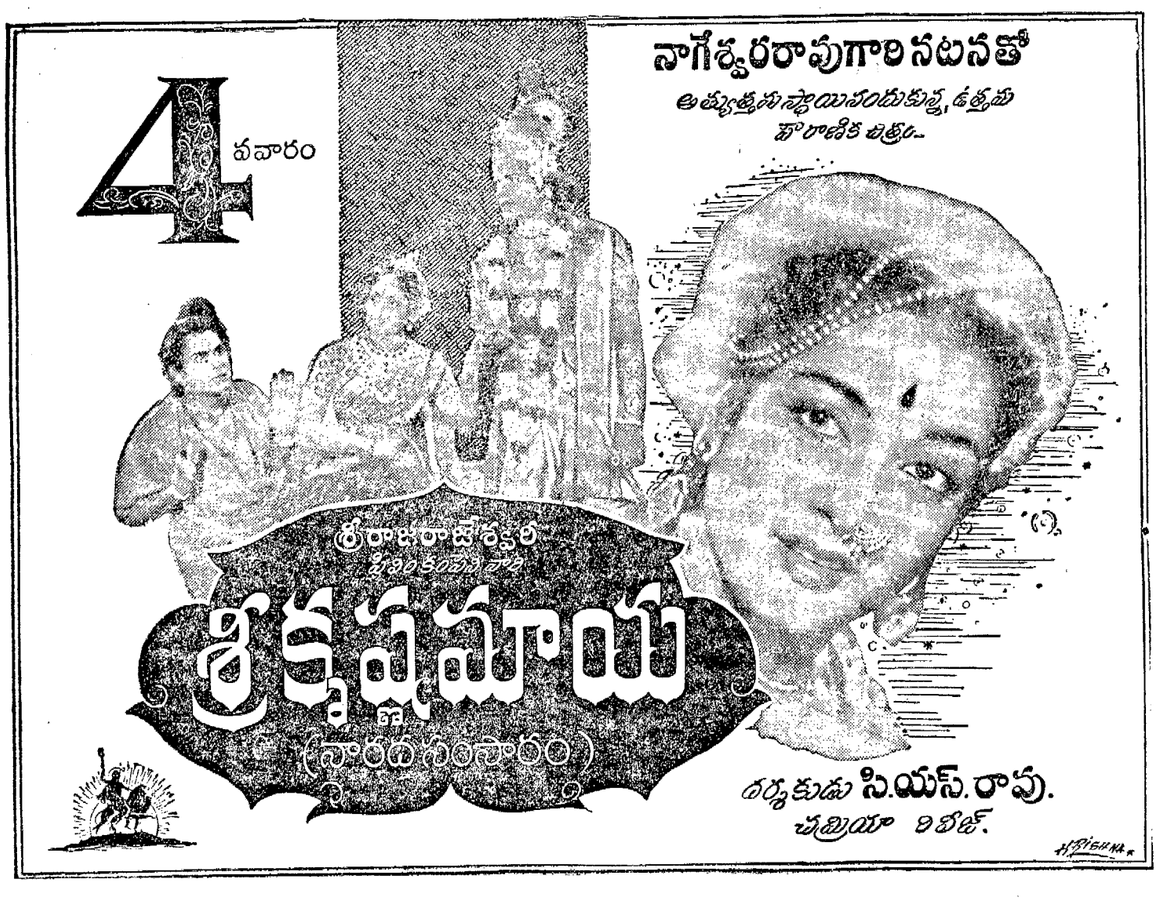

Printed and Published for Nageswara Rao Estates (private) Ltd., by S. Radha [illegible] The Andhra Patrika Press, 6 & 7 Thambu Chetty St., Madras-1. Editor S[illegible]